京城日報 朝刊
京城府中區太平通一丁目三十一番地 發行所 合資會社京城日報社
編輯兼發行人 高宮太平 印刷人 仲野[illegible]雄

安藤內相參內

【東京電話】山陰地方震災現狀視察より歸京した安藤內相は十三日午後四時卅分宮中に參內 天皇陛下に拜謁仰付けられ、視察の結果に基き同地の災害狀況につき委曲奏上、種々優渥なる御下問に奉答して恐懼感激御前を退下した

八田鐵相參內

【東京電話】八田鐵相は十三日午前十時卅分宮中に參內 天皇陛下に拜謁仰付けられ所管事項につき奏上、御下問に奉答して御前を退下した

總督府辭令(十三日)

任本府技師(七)命營林局勤務(各通) 營林署技手 波田 正雄 (農林)本府技手 竹田 寬
任稅務監督局事務官(八)命稅務監督局在勤 咸興稅務署長 專賣局屬 佐藤 俊夫
任道技師(七)命全南道在勤 全南道技手 立花 正典
任道技師(七)命咸南道在勤(各通) 咸南道技手兼屬 安原 成尙 永島田勇藏
任道技師(七)命咸北道在勤 咸北道技手 長田 芳雄
依願免本官 (京畿)道警視 淺野 力

伊國王逃避

【リスボン十二日同盟】ロイター電報によればイタリア國王、王妃、皇太子、バドリオならびにアンブロージオは目下シチリア島のパレルモに滯在してゐるといはれる

米軍、ソレント上陸

【ベルリン十二日同盟】D・N・B通信の報道によれば、米英軍部隊はナポリ南方のソレント半島に上陸したといはれる

農相、首相と要談

【東京電話】山崎農相は十三日午後一時五十分首相官邸に東條首相を訪問要談した

雛鷲は感奮興起す 陣頭に拜す御英姿

畏し、久邇司令官宮殿下の御精勵

御寫眞=飛行豫科練習生の猛訓練を御査閱の殿下=御右向き白の御軍服

【東京電話】"空の宮樣"として一億國民が齊しく景仰し奉る久邇宮朝融王殿下には金枝玉葉の尊い御身をもつて航空隊司令として南方最前線に御進出、わが海鷲部隊を御指揮あそばされ遠く蠻雨の地にあつて前後八ケ月にわたり指揮官としての大任を果させ給ひ、內地御歸還後、昨年十一月少將に御昇進、引續いて本年四月一日附で第〇〇聯合航空隊司令官に補せられ日夜戰力の根幹となるべき航空要員養成の任に當らせられることは恐懼の極みである、殿下には昭和十五年十一月木更津海軍航空隊司令に御轉補あそばされて以來、航空關係の御要職に御歷任あそばされてゐるが、皇族方が航空隊司令に御就任あらせられ給うたのは殿下が御初めてゞあらせられる、將來御勢先大空に尊き御身を託し給ひ、ひたすら御精勵の御職歷を拜するに大東亞戰爭勃發するや昨年春〇〇航空隊司令として內地を御出發比島方面 海軍航空隊指揮官としてコレヒドール島、バタアン半島攻略に御參加の御ち、さらに南方最前線に御轉戰になり濠洲ポート・ダーウインの攻擊をはじめ印度洋方面の索敵攻擊など、その御足跡は東はモルツケン諸島から北は佛印と實に南方占領地の全域にわたらせ給うたのである、この御職歷掠々として特に航空に關しては御造詣御關心深くあらせられる殿下を大東亞戰爭下益々重要任を加へつゝある海軍飛行豫科練習生の教育に當る第〇〇聯合航空隊司令官に拜したことは一入海鷲搖籃の地に光彩を添へるものであり、殿下の司令官としての御日常を仰ぎ奉る雛鷲の精鋭は愈々感奮興起、畏き御心に酬ふべくやがて南溟の空に北海の空に縱橫に天翔ける日を勝に描きつゝ切磋琢磨の生活を送つてゐるのである、以下は〇〇航空隊にて御附武官士田海軍少佐から聽取した久邇宮殿下の御精勵ぶりである

殿下の御日常の御勤務は毎朝八時以前に市內の御假寓から御出勤になり平日は司令官室で午後四時頃まで御勤務遊ばされますが練習生の教育狀況御視察や諸報告などの場合は深更まで御勤務に當らせられ御泊りの場合も少くありません、練習生の朝の行事たる宮城遙拜、海軍體操にも親しく御參加になり、殊に海軍體操には御熱心で毎朝幕僚と御一緒に實施遊ばされます、練習生の教育には特に御關心を寄せられ去る八月三日頃から甲種飛行豫科練習生の徵募狀況御視察のため新潟、秋田兩縣下に成らせられましたが何時も早朝から各方面を御熱心に御視察あそばされました、練習生の健康狀態には何時も御心を寄せられ甲種飛行豫科練習生の二次檢査の場合もその健康を案じられ入院患者があると何名かと御質問などを給ふのであります

また公務で書類などを御覽の際は詳細にすみずみまで御目を通され脫字、誤字に至るまで御自ら御筆をとつて御訂正遊ばされ又公務上の手違ひなどがある場合は親しく御指導を賜ふので恐懼申上げることがあります、御職務につき如何に御熱心であるかの例として御着任後間もなく陸軍少年飛行兵學校に台臨になつたことがあります、この時は約四時間の長きにわたつて雛鷲養成に當る同校の施設教育猛訓練を親しく御視察あそばされたのでありますが、これは殿下の御發意であり、海鷲部隊を御統率あそばされる『空の宮樣』が若鷲搖籃の地で航空兵の訓練ぶりを御視察あらせられたことはかつて前例なきことゝ拜します、特に浴場、食堂まで御視察遊ばされ逞しき雛鷲の保健施設を御重視あそばさるゝ思召には關係者一同恐懼申上げた次第であります

このやうに御職務については御熱心で御嚴格の反面、極めて御仁慈深くわたらせられ常に『人の和が大切である』と仰せられ、之を根本として御職務に當らせられ、幕僚に對しては御假寓で御丹誠こめさせられた御野菜類を御下賜になることもしばしばで、獻上品なども下士官室に賜ることが屢々あります、支那事變當時漢口に御出征あそばされた際、殿下附の從兵がゐましたが、その後身體が惡いため兵役免除となりました、今春新潟縣下御視察の砌り殿下には從兵のことを御記憶になつてをられ『本人が健在かどうか調べよ』と仰せられ、早速調べましたがあひにく本人は不在でこの旨本人の實兄に傳へた所、殿下の從兵にまで及ばせられる御仁慈に感涙に咽んでをりました、又この折新潟縣下の御視察を終へさせられた御後長岡に向はせられ同市の山本元帥の菩提寺に御參詣あそばされ墓所で山本元帥の令妹高橋刀自を親しく御弔問遊ばされ『老齡のことゆゑ特に身體を大切にするやう』との有難い御言葉を賜り刀自は餘りの畏さに感泣しました 臣下の墓所に皇族方の御參詣は前例の餘りないことと承知してをります、刀自の感激のほど察するに餘りがあります

殿下は昨年三月から十月まで南方第一線へ御出陣、航空隊指揮官としてバラツク建の宿舍に御起居あそばされ、あらゆる辛酸御不自由を忍ばせられながら尊い御體驗をつませられ常に早朝から深更まで御精勵、日夜將兵の士氣を鼓舞激勵遊ばされました、この尊い前線の御體驗を活かせられ若鷲の育成には御心魂を傾けさせられてをります、若鷲また殿下を日夜仰ぐ光榮に感激して勉勵これ努めてゐる次第であります

南北に決戰は續く

九機擊墜二機大破

北千島に敵機來襲す

大本營發表(九月十三日十五時三十分) 九月十二日朝 敵爆擊機十八機 北千島に來襲せり我が陸海軍航空部隊及び地上部隊は之を邀擊し其の內九機(內不確實一機)を擊墜、二機を大破せしめたり、就中我方の一戰鬪機は敵機に體當りを敢行し之を擊墜せり、我方輸送船二隻損傷せる外地上の損害は輕微なり

無傷遁走僅か七機 笑止、敵輕薄の神經戰

【東京電話】九月十二日午前九時ころ米空軍はコンソリデーテッドB24六機、ノースアメリカンB25十二機、計十八機の編隊をもつてわが北千島に來襲したが、わが陸海軍航空部隊ならびに地上部隊はこれを邀擊して激烈な空中戰を演じ空戰によつてB24五機(內不確實一機)B25二機擊墜と、B25二機擊破し無傷で遁走したもの僅か七機といふ輝かしい大戰果を收めて揺ぎなき北邊鐵壁を誇示したが就中橫崎一郎中尉(廣島縣豐田郡久友村)機は敵B24一機と火の激鬪の後體當りを敢行し壯烈な散華を遂げた、この空襲においてわが方は輸送船二隻が航行に差支へない程度の輕微な損傷を受けたのみで地上施設には異狀がなかつた 敵B24には十一名、B25には五名の搭乘員があり、敵は今次の空襲で一擧に二つの大破機を除いても七十五名の兵員を喪失する痛手をうけたのである、敵は西南太平洋方面の戰局膠着に焦立ち北太平洋からするゲリラ空襲によつて西南太平洋戰局を牽制するとゝもにわが後方を攪亂せんものと企圖しアツツ島における山崎部隊の玉碎、キスカ島撤收以來、アリューシャン方面の航空力の强化に狂奔し、屢々その機會を狙ひつゝあつたが、バドリオ政權の脫落により、わが民心が動搖してゐるかの如き誤斷を下し神經戰の効果をも狙つて今回重ねて北千島爆擊のゲリラ的盲動に出で却つてわが鐵の護りの前になんら爲すところなく十一機擊墜破の大犧牲を出して潰滅したのである

今回の敵空襲は戰局の些細な動きに激しい動搖をする自國民の戰爭心理をもつて、わが神州魂を忖度した結果に基く笑止千萬な盲動であり、バドリオ政權の裏切如きに微動だもせぬ皇國民不動の信念を理解せぬ米國の戰爭指導の醜惡さを暴露し、徒にわれわれの憫笑を買つたにすぎぬ、しかしながらさる八月十二日の北千島來襲、九月一日の南鳥島に對する奇襲、更に今回の盲動によつても知られる如く敵統帥部は戰局の打開に最近著しく焦慮の色を增しつゝあるから今後においてもこの種のゲリラ的奇襲攻擊は隨時隨所に展開せられることを豫期せねばならぬ、また敵は萬一の僥倖を賴んでいつ本格的本土空襲の野望に出でるやも知れず、神州不可侵の國民的決意の高揚一層の緊張發揮が强く要請されてゐる

亞國依然中立

ラ大統領言明

【ブエノスアイレス十一日同盟】アルゼンチン政府は十一日緊急閣議を開催大統領ラミレス將軍司會の下に前後二時間にわたり外交政策につき檢討を加へたが、右閣議の結果大統領は『アルゼンチン政府は從來堅持して來た政策から離れず自國の權威と合致する毅然たる態度を維持するであらう』と言明した

船艇八を擊破炎上

海上トラック一を擊沈 モロベ急襲

【東京電話】夕刊既報十二日午前の海鷲モロベ灣方面急襲に關し十三日午後三時卅分大本營より左の如く發表された

大本營發表(九月十三日十五時三十分) 帝國海軍航空部隊は九月十二日モロベ灣所在の敵艦船を攻擊し其の大部を潰滅せり、戰果左の如し

大型輸送船一隻擊破炎上、中型輸送船四隻擊破炎上、海上トラック一隻擊沈、同二隻擊破炎上、驅潛艇一隻擊破(本攻擊における我方の損害自爆一機)

八回目のわが猛擊 次第に增加す、敵犧牲

【東京電話】敵米軍は去る四日ニューギニヤ島ラエ東方ホボイに上陸して以來、連日にわたるわが海鷲の猛爆を蒙り多數の兵員と軍需物資を喪失しながらも執拗に增援補給を强行せんと企圖しつゝあるが、十二日わが海鷲偵察機はラエ、サラモアを結ぶニューギニヤ東南岸を長時間にわたる偵察の結果、モロベ灣に敵の大輸送船團ならびに艦艇が碇泊中なるを確認、この情報に接したわが海鷲部隊は直ちに陸爆連合數十機の編隊をもつてモロベ灣上空に殺到、敵艦船に必中の巨彈を浴びせた、虚を衝かれた敵艦船は直ちに遁走を企てたが大型輸送船一隻、中型輸送船四隻計五隻は火を吐き黑煙濠々と天に沖するのが認められその他海上トラック一隻を擊沈、同二隻を擊破炎上し驅潛艇一隻擊破の赫々たる戰果を擧げ、こゝにモロベ灣を中心に輸送補給に蠢動する敵艦船の大部分は潰滅したのである

敵く今回のモロベ灣攻擊の戰果を誇るわれわれは無敵海鷲が最近の戰線に如何に奮戰敢鬪してゐるかを偲ばねばならぬ、卽ちニューギニヤ方面においてわが海軍航空部隊はソロモン群島、レンドバ島、ベララベラ島方面に劣らぬ航空決戰に備へ索敵に强襲に日夜間斷なく腕を張つてゐる、去る四日敵米軍がホボイに上陸を强行してからわが海鷲によるニューギニヤ東南岸一帶にわたる敵艦船補給線の猛爆は連日にわたつて行はれてをり、今回の攻擊は八回目である

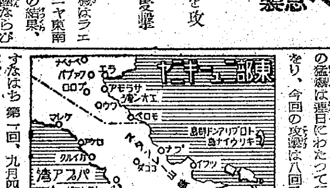

すなはち第一回、九月四日陸海鷲によるホボイ攻擊、第二回五日午前海鷲のホボイ急襲、第三回六日午後ナツソウ灣からホボイに上陸する敵船團ならびにホボイ敵陣地攻擊、第四回七日夜間モロベ敵艦艇攻擊、第五回七日夜間サラモア敵輸送船團攻擊、第六回八日夜間ラエ沖敵艦艇攻擊、第七回九日夜間サラモア沖敵輸送船團攻擊、かくしてニューギニヤ戰線における彼我の決戰は米軍の著しく伸張せる補給線に對しわが方は戰線に近接した有力なる基地を有してゐる點よりも數次の襲擊の敎へる如く犧牲は今後米軍側のみ大きくなることは必至である

社說 謀略擊碎の備へ

一

近代戰は武力、經濟、思想の綜合戰である。この中の一つが缺けても完勝は望まれず、戰爭終局の目的は達成されない。前大戰においてドイツは武力戰では立派に勝つてゐたのであるが米英の巧妙、辛辣な宣傳戰の前に完膚なきまでに打ち破られたのである。米英の思想謀略のためドイツ國內部から銃後に厭戰、敗戰の思想が瀰漫し、國內が分裂し、それが直ちに前線に反映してあたら武力による戰勝を水泡に歸せしめ、最後の土壇場において潰れ去つた。イタリヤ今次の脫落も武力戰といふよりは米英の思想謀略によりバドリオ政府が全く米英の傀儡となり祖國を賣り、自國民を、盟邦の信義を裏切つた悲慘事である。我はイタリヤ脫落の遠因に深く思をいたし戰爭と思想戰との重要關聯性を再確認し、同時に前大戰に於けるドイツ及び今次イタリヤの淨腳から思想戰に自信を得た米英が今後我方に對して行ふであらう思想謀略攻勢に對し十分の覺悟と用意がなければならぬ。

二

敵の謀略に引つかかつたり、思想攻勢に惑亂されたりするのは要するに國民の心に弛みや隙があり擧國一丸の團結心に缺くるところがあるからである。心の弛みや隙は敵の戰力を過小評價し戰局の前途を徒らに樂觀したり、或はこれを逆に敵の戰力を過大視し、悲觀したり恐怖したりするところより生ずる。樂觀悲觀は共に敵の乘ずる隙である。

前線よりの報道によれば米兵は九日夕ニューギニヤ島ラエ東方のブス河を二、三百の兵力を以つて强行渡河せんとし我方に一兵も餘さず殲滅されたが、同河は水速三米、水深一米乃至三米、幅五百米で單獨兵と雖も渡河は極めて困難の河で況んや集團渡河は不可能に近い。その不可能を計算に入れつゝ敢へて行はんとした敢鬪精神は敵ながら天晴れと言はねばならぬ。ガダルカナル島方面で日本兵と交戰した米兵は日本兵の鬼神の如き精强さとまともにぶつかり戰爭恐怖症に陷り二度と戰線に起ち得なくなつてゐるものが多いとのことである。ブス河渡河の米兵は恐らく日本兵の精强を知らぬ新鋭の部隊であらうと想像ふが、無茶苦茶と思はれる程の戰爭意識は敵にして輕視することは出來ぬ。

三

一億一心 大御心に歸一し奉る皇軍の精强は正に世界の驚異であり恐怖でさへあるが、米兵を單に利己主義に凝り固つただらしない兵、敢鬪精神のない弱兵なりと妄斷しようものなら危險この上ない。現在程度の航空機の發達と米の國力を以つてしては我本土への大空襲は不可能であるなどと樂觀することは敵の現狀を知らざるの言葉である。樂觀は氣弛みを生じ謀略の隙を與へる。叩いても後から後からと無限に補給增援する敵の反攻に對し聊かなりともひるむが如きことあれば又敵謀略の絶好の機會となる。戰である以上犧牲なしに一方的にのみ完勝することは不可能であり、戰局に幾多の起伏あるは必然である。如何なる犧牲如何なる起伏あらうとも樂觀もせず、悲觀もせず、勝つの信念の下擧國一體の總進軍をなせば敵謀略の施す餘地なく、戰勝の榮冠は待たずとも自ら我等の頭上に冠せられる。宣傳の天才である米英の思想攻勢は猛烈の度を加へるであらう。しかし一億一人々々が日本人の意識に徹し大東亞戰爭の眞意義を把握し、鐵の如き團結を保持してゐる限り敵謀略など眼中に置く要はない。要は銃後我々の精神力の如何にある。

先づ皇國精神を

國民教養鍊成基本要綱 翼贊上申

【東京電話】大政翼贊會調査會第二委員會(委員長香坂昌康氏)では昨年五月十五日閣議決定方針に基く國民鍊成に關する任務達成のため『國民の教養鍊成に關する事項』につき小委員會(小委員長海軍中將住山德太郎氏)を設け調査研究中であつたが、このほど成案を得たので總裁の決裁を經て十三日政府に上申した、要旨左の如し

第一 國民教養鍊成の基本要項

一、鍊成の目標 國民の各種の鍊成を通じてその根幹とすべき目標を左の通りとする
1、皇國精神の昂揚
2、大東亞指導國民たるに相應しい資質の陶冶
3、强健なる身體の鍛鍊
4、知識技能の錬磨

二、鍊成の方法 1、鍊成教則 各種の鍊成に共通一貫した基本精神を保持させる爲に大政翼贊會で鍊成教則を制定し女子の鍊成に當つてはその特質を考へて皇國不動の母操に遺憾のないやう格別注意すること
2、鍊成の施設の整備
3、指導者の養成

第二 國民の教養鍊成具體策

一、家庭における鍊成 家庭における國民の教養鍊成は皇國の傳統である家の日常生活の實踐を基礎として深化擴充し家庭教育の振興をはかり幼兒、小兒の教養鍊成の場として遺憾なきやう誘導すると、さらに女子教育を刷新し母が名實ともに家庭の主婦としての教養を具備するやう適切なる指導を行ふこと

二、學校における鍊成 各學校は研修鍛鍊その他學校報國團および報國隊、寮舍、道場などの修鍊の一切に綜合關聯性を持たせ學校生活全體を一個の渾然とした鍊成道場とすること

三、道場における鍊成 各道場の運營については中央および地域または職域別に大政翼贊會が鍊成道場連營協議會(假稱)を常置し各關係者と協議懇談して積極的對策を講ずること

四、職域における鍊成 1、鑛工業者の鍊成 產業報國精神の昂揚に努めその一體一致が皇國の戰力增强に至大の關係があることを十分に認識させること
2、商業者の鍊成 商業從事者の鍊成に對しては既存の組織の强化を促進すると共に大政翼贊會ならびに關係諸團體において商業者または就業の前後に行ふ鍊成の機會の積極的增設をはかること
3、職域組織と青年學校および青少年團との關係 現在の繁雜な組織を改めその組織を一元化して指導の徹底を期すること

五、地域における鍊成 特定の職域に屬することの出來ない國民の階層は地域團體特に隣保組織による鍊成の對象として考慮すること

六、青少年團における鍊成 國民的性格を鍊成し確固不拔の志操を養ふためにその指導方針を一貫し常に學校教育と不離一體の關係におき指導者の選任を嚴格にして青少年團本來の機能をますます發揮し決戰下の國家の要請に應へること、そのために左の事項を特に考慮すること
1、青少年團組織の一元化
2、全青少年の組織化
3、青年式の制定(元服式)

七、婦人會における鍊成 1、婦人團體組織の一元化
2、女子青年團と婦人會との關係 未婚者は女子青年團員とし既婚者は年齡に拘りなく婦人會員として一元的に指導すること

八、鍊成實施上の注意
1、劃一的の弊 鍊成の各條件に應じてその方法、程度などに細心の注意を拂ふこと
2、獨善的の弊 指導の實踐に當る者は常に自制自戒して獨善に陷らぬやう注意すること
3、惰怠無氣力の弊 指導者が同一の鍊成を繰返す場合にも常に清新潑剌とした氣魄を持つやう工夫すること
4、保健衞生を顧みざる弊 衞生に留意し鍊成の實施に當つては特に細心の注意を拂ふこと

第三 國民の興亞に關する教養鍊成の具體策

大東亞共榮圏の建設およびその指導のために將來派遣さるべき者は勿論內地の一般國民に對しても興亞に關する教養鍊成を急速に實施してその完璧を期すること

一、教養鍊成の目標 國民一般に對する興亞に關する教養鍊成の目標を左の三點に置くこと
1、國民全般の興亞精神の徹底把握
2、これを顯現するための實踐力の養成
3、他民族を悅服させるに足る國民的性格の統一

二、教養鍊成の具體策 1、學校における教養 政府は興亞教育振興のため左のやうな施策を講ずること、大學に興亞に關する學部を設けること、獨立の興亞大學または興亞專門學校を設けること、各種の學校に關係課目を設けること、各學校の研究利用、各種の文化活動の活用、青少年の現地訓練、女子青少年、殊に大東亞各地に進出する花嫁に對し興亞に關する訓練の實施
2、大東亞各地在留同胞子弟の教養 政府は大東亞各地域毎に邦人の合理的生活基準を科學的に研究決定してその遵守を勵行し現地の邦人子弟を適當に內地に留學させて皇國の環境に觸れさせること

「少年少女の保険」
★六才から(學童生徒)ハイレマス・案內書贈呈
タモ
ワタシモ
ホケンデ
チヨチク
大同生命
本社 大阪 土佐堀

天下無敵胃腸病に
勝ち拔く爲めに胃腸丈夫に
タイト
急性慢性下痢症には百發百中
價 1.00 2.00 5.00 德用 10.00
▲各藥局ニ有リ品切ノ節ハ本舗ヘ御注文乞フ
大阪市港區市岡濱通五丁目卅九 責任本舗 隈田春日堂 振替大阪四一七三〇番

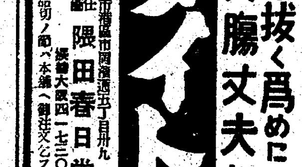

航空朝日
九月號 定價四十錢・送料一錢 朝日新聞社發行
特輯 最近の海外航空技術
苦心入手せる最近の外國資料に基く列國航空事情紹介の貴重記事特輯!
★米陸軍用航空發動機……航技中尉 直理 孝
★火力……ドナルド・スミス
★敵英戰鬪機の武裝
★獨逸の機關砲MG一三一
一世界航空發動機の新傾向―
・來るべき航空發動機
・獨逸發動機の新設計
★各國の新鋭機
★獨逸軍用機の性能……(英側の公表による)
◇木材合板製部品……カーチス・ベイツ
◇合成積層板について
★英空軍の大西洋空輸部隊
最近の海外航空ニュース
これからの
飛行……

昭和十九年度 工場教科書
御採用の向は大至急御採用通報書を御送附下さい
大日本工業學會編 監修…工博 關口八重吉 工博 淺川權八 工博 生源寺順 理博 竹內時男

一部紹介(價ハ假定ノ金額)
工業初等物理 價一・八〇 手仕上 一・八〇 有機化學 一・五〇
工業初等化學 一・八〇 木型及鑄造 一・八〇 無機化學 一・五〇
工業初等數學 一・〇〇 機械力學 一・二〇 化學機械 一・二〇
工業初等英語 一・八〇 機械材料强弱學 一・二〇 鑛山機械 一・六〇
工業大意 一・二〇 蒸氣原動機及內燃機 一・六〇 選鑛學 一・六〇
實用工業數學(一) 一・〇〇 工業材料 一・二〇 冶金學 一・六〇
旋盤工教科書 二・六〇 金相學 一・八〇 採鑛學 一・二〇
仕上工教科書 二・六〇 機械製圖 一・二〇 グライダー 一・五〇
機構學 一・八〇 電氣材料及工作法 一・八〇 航空機大意 二・〇〇
機械材料及工作法 一・六〇 交流理論及電氣機械 一・二〇 航空發動機 二・〇〇
機械工作實習指導 二・五〇 電氣熔接及電氣爐 一・二〇 機械工作圖製方 二・五〇
機械工作法 一・八〇 工場管理大意 二・〇〇 自動車工學 二・〇〇
初等電氣磁氣 一・五〇 有機製造化學 一・六〇 三角法 一・二〇
無機製造化學 一・五〇 和洋建築規矩術 一・六〇
全六十餘卷 基礎學科 機械科 航空科 化學科 電氣科 鑛山科 建築科
新刊 航空機材料 一・八〇 初等電氣通論 一・八〇
東京神田一ツ橋 教育會館內 大日本工業學會出版部 振替東京六一八〇
明年度教科書目錄進呈(通報用紙モ進呈シマス)

東京高師教授二十數氏執筆
國民學校叢書
國民學校教育原論 價三・五〇
國民學校經營原論 價五・七〇
國民學校衞生原論 價四・二〇
設備精義 價二・九〇
訓練精義 價三・六〇
音樂精義 價三・三〇
算數精義 價三・六〇
國史精義 價二・九〇
話方精義 價三・二〇
理科精義 價五・八〇
工作精義 價三・三〇
地理精義 價四・七〇
讀方精義 價三・五〇
修身精義 價四・七〇
綴方精義 價五・八〇
體操精義 價四・五〇
柔道精義 價三・八〇
劍道精義 價三・六〇
習字精義 價三・六〇
家事精義 價三・二〇
農業精義 價四・九〇
商業精義 價四・三〇
東京小石川林町七〇 教育科學社 振替東京一六二八〇五

最新刊
文學博士 藤井乙男 校註 近松世話物全集 中卷 B6判五七八頁 價五・八二
丹波與作・淀鯉出世瀧徳・五十年忌歌念佛・心中刃は氷の朔日・今宮心中・冥途の飛脚・夕霧阿波鳴渡・長町女腹切・大經師昔曆の九名篇を收む
村上秀一著 新修 國民東洋歷史 B6判七九〇頁 價五・二〇
林學博士 松下眞幸著 森林害蟲學 A5判四三六頁 價七・八六
村上嘉實著 陶淵明 B6一九〇頁 定價一・五〇
林正晉著 アウタルキイの研究 A5判三六二頁 定價四・五〇
オイレンブルゲン 林正晉譯 廣域經濟論 B6判二三四頁 定價一・五〇
神戶商大教授 生島廣治郎 責任編輯 世界各ブロツク別 大東亞共榮圏 綜合貿易年表 B5判
大日本帝國 臺灣朝鮮十一圓
大日本帝國 內地十八圓
滿洲國 十一圓
東印度諸島 十二圓
ビルマ 十圓
佛領印度支那 近刊
マライ 近刊
大東亞建設戰に於ける我が貿易政策としては共榮圏內諸地域相互間の計畫的物資交流の樹立によつて各地域の生產力の有機的培養を圖り又他の經濟圏との計畫貿易の準備態勢を確立せねばならぬ。之が基礎資料として本年表はかゝる國策上の要求を滿すものである。(內容見本御呈)
御注文は書店へ
東京神田 冨山房

満洲國皇帝陛下

親邦の天業奉賛に 畏し 陣頭の御垂訓

【新京十三日同盟】満洲國が東亜北邊の道義國家として堂々の偉容を興してから數へて十一年、十五日は感慨深い第十一回承認記念日である、この思ひ出の日を迎へて四千三百萬國民の胸に一しほ感激新たなることは、畏くも皇帝陛下が夙に日満一徳の大義に徹し給ひ、御聖徳彌高く日夜國務に御精勵御躬から親邦の天業奉翼に陣頭指揮の御垂訓あらせられる御近状である、支那事變から大東亜戰爭へと國際政局の推移は當然建設途上の満洲國にも有形無形の影響を齎したが、皇帝陛下には満洲建國の淵源、惟神の大道に歸一するの凛たる大義に透徹あらせられ、四千三百萬國民を統べさせられて日満共同防衛の陣頭に立たせ給ふことは畏き極みである、時局の重大化に伴ひ御政務、御軍務共に殊のほか御繁忙を加へさせられつゝも御日常又殊のほか御節約に亘らせられ、各大臣における御奏宴の御催しも支那事變勃發以來御絶えあらせられ、又毎月一日には御樸子にて風雪寒暑に拘らせられず親しく建國神廟に大東亜戰完遂と國運の隆昌とを祈念あらせられるやに洩れ承る、皇帝陛下には本年一月十一日武部總務長官を帝宮に召させられ、鐵鋼資材が征戰に必須のことを思召されて新帝宮御造營工事の御中止を仰出され、又宮内府大臣を召され帝宮内の銅、鐵類御下渡を仰出され、御旨を體して右御下渡品の一部は親邦日本に送られたのである、今や大東亜北邊の護りは微動だもせず、この思ひ出の日、感激新たに御近状を洩れ承り四千三百萬國民は愈々その責務の重きを痛感してゐる

敵の目と戰ふ後方輸送船

熱風荒波が天佑

そら提灯(敵機の照明彈)がついた

西南太平洋戰線

【ニューギニヤ戰線にて小野田同盟特派員發】遥く故國を距る二千數百粁、赤道を遥かに南下した西南太平洋のソロモン諸島およびニューギニヤ島では、數量の尨大な物資力を恃む敵米英を向ふにわが軍は日夜凄絶な血戰を展開し、敵の執拗な反撃の手を完封してゐる、その陰にはわが海運無比な船團に呼應し、身命を賭して戰ふ海員魂の權化ともいふべき輸送船員と、またこれを徹底的に擁護して崇高な重大使命を完遂させる船舶護衛の海、空、陸の精鋭の血のでるやうな勞苦の數々が秘められてゐることを忘れてはならない、なほまた猖獗米英の權域ニューギニヤ島にあつては激しい戰闘の合間に行なはれる空からの輸送『物量投下』をはじめ、南溟の蒼空高く翼を翔立ててわが海鷲男子の闘魂を炎と沸らせながら長時日を要して血戰場に馳せ參じた僅か○噸から○百噸の漁船○十隻が雄々しくも前線補給の任に敢闘してゐる姿はまことに頼もしい限りである、敵米英は眼と鼻の距離にある火藥庫濠洲を第二のアメリカとして、ここを兵站基地に利用してゐるに反し、わが方はいよいよ伸びに伸びた後方兵站補給線を敵の妨害と確保し後方補給戰にも勝ち抜かねばならないのだ、敵將マッカーサーの戰略は、西南太平洋諸地域に散る島嶼に對し、後方補給路を斷つて食糧彈藥を缺乏させ、その自滅を待つにあるといふ、これが證據に敵地上部隊は密林に影を潜めてゐるに反し、敵機が何十機、何百機となくわれに間髪なき反撃來襲をつゞけてゐるではないか、以下困苦盲點に終始する後方補給戰の諸樣相を綴り生死闘に日夜敢闘する一艦艇に贈らう

海トラの猛威

敵潜水艦と敵機の跳梁する南太平洋敵域を自由な機動力と速力を存分に發揮して單獨航行或は船團で後方補給の尊くも雄々しい使命を完うしてゐるのに海上トラックがある、兵隊さんから通稱『海トラ』と愛稱されて○百噸から○千噸のこれら船團の偉勳の數々は數へるに遑なく、後方補給戰の勝利の鍵をその都度朗らかに奏でてゐるのだ、以下殊勳の海トラ群

永井濟八船長(鹿兒島縣薩摩郡水引村)の一糸亂れぬ統率のもとに海トラ○○丸がソロモン作戰の補給輸送に從ふこととなつたのは今年の○月だつた、しかもその任に就くや一ケ月餘の間に第一線のソロモン諸島を往復すること○回、些かの疲れも見せず矢繼早やにこの大任を果すと○○局の局地輸送に從事すること○回の多きに達したのだつた、その間絶えず強行輸送に任じ文字通り不眠不休の○日間を戰ひつゞけた、泊地に着いても上陸してまどろむことはおろか漂泊碇泊のままの強行揚陸、搭載作業を兵と一丸となつて行ふ敵機頭上を舞ふことも忘れて搭載物を一梱なりとも殘さず揚搭するのだ、また航行中は困難な大發動機艇をさへ曳航してゐる、敵潜水艦の襲撃も受けたし不斷の敵機の盲爆下に曝されたこともあつた、困難になればなる程力強さを發揮するのがわが大和魂である、永井船長○○名の船員の一致協力は敵潜、敵機の惡魔の眼をくぐりぬけ補給戰の任務を完全に遂行したのである

この沈着大膽な行動こそわが世界無比の船舶隊の本領を餘すところなく發揮したものといへよう、特筆すべきは航行は絶えず單獨航行だつたにもかゝはらず何らの損傷もうけなかつたことだ、山本鎌治船長(愛媛縣越智郡月浦村)の率ゐる○○丸は僅か○噸の海上トラックだがニューギニヤ血戰場○○に向つた輸送船の嚆矢だつた、敵潜水艦の魚雷集中をうけること二回に及んでも巧に舵をそらして之を避け糧食、彈藥輸送の大任を全うした、續く西尾金治船長(大阪市港區吉川町)の○○丸のごときは天測器、無電機などの裝備も不完全なのに星と潮を頼りに獨航してニューギニヤ補給戰に挺身した、このほか山本船長に續く補給戰の戰士たちは三好茂船長(鳥取市加路町)加藤仲藏船長(下關市長崎町)ら枚擧に遑がない、これら補給戰の尖兵があつてこそはじめてニューギニヤ血戰第一線では力いつぱい戰へるのだ

戰ふ輸送船團

南太平洋諸戰域の輸送路に活躍の海トラ輸送船隊と呼應してわが堂々の輸送船團は敵潜、敵機の來襲を蹴散らしながら續々とニューギニヤ島に艦艇を進める、敵航空基地ポートモレスビーから赤道まで六百哩、敵機の哨戒圏内は七百哩だから赤道附近から既に敵機哨戒圏内にはいるわけだ、ニューギニヤ輸送決戰に加はること既に○回に及び敵機盲爆下に曝されながら照明彈が落下の照明彈を『提灯がついたな、さあ揚陸作業がはかどるぞ』と全船員を叱咤激勵の○○丸船長本坊太吉氏(神戸市神戸區海岸通町)は戰ふ輸送船團について次のやうに語るのだ

大東亜戰爭勃發後間もなく坂口兵團に從つてダバオ、タラカン、バリックパパンなどと大段飛び輸送作戰に御奉公させていたゞいてから直ぐに轉航して、南太平洋の決戰場にやつてきました、兵站が伸びるにつけいやが上にも補給の使命の重さと責任感を強く感じさせられ、聖戰の大義に殉ずる思ひに日夜取り立てられてゐます、ニューギニヤ輸送船團に加つて既に○回になりますが日ごとに熾烈になる敵の妨害もかへつてわれわれの任務と敵愾心とを昂らせ、いよいよ米英撃滅の一路があるだけだとの確信と必勝の信念を強固にするだけです、二十米の大暴風も敵機の來襲も共に禍を轉じて常に福となしてゐますから少しの損傷もなく任務を果させて貰つてゐます

廿米の熱風荒波を天佑となし敵機の照明彈を利用して揚陸作業するこの烈々たる氣魄、何ものかこれをはばみ得ようぞ、かくて本坊船長以下打つて一丸の○○丸には、その輝く偉勳により海の金鵄勳章ともいふべき初の武功章が飜翻とマストに飾られたのである

擬裝する舟艇

龐大なニューギニヤ戰線の前線へと米英側の補給線が海から陸から空からあらゆる方法で續けられてゐるなかに、また敵制空圏下をものともせず堂々進む補給戰の尖兵がある、これこそ僅か○噸の艀船、漁船の群だ、晝は紺碧林の翳みに影をひそめ夜に入るや自由な機動力を發揮して行動を開始する、第一線の兵が牛蒡の米の粥で敢闘する前線を思へば如何なる危險も忘れ去る、舟艇機動○千浬、豫想だにしなかつた遠洋航海ではあるが、險惡な南海の海流は舟艇、漁船の航行にもつて來いだ、一挺の高射機關銃を唯一の對空火器として雄々しくも來襲の敵機あらばこれに挑む、しかも敵重爆コンソリデーテツドを撃墜した舟艇の勇士もあるのだ、舟艇そのものが動く小島のやうな擬裝は敵機の眼も容易にこれを發見しない、南海の波濤を蹴つて海軍の舟艇がゆくとゝもに○十艘の漁船の活動もまことに涙ぐましいものがある、身に寸鐵も帶びず乘組員の○○名の兵と共に晝夜を分たぬ不休の活動だ、敵は熱汗とマラリヤ蚊と敵機○○、眼と鬪ひ一日の食事を濟ませて夜を徹しての活動がはじまる、星と風と潮の香りを頼りに針路をまへず任務を完遂するこら輸送の尖兵の役割こそ地味ではあるが第一線將兵と同樣血の出るやうな勞苦が秘められてゐる

陸鷲の協力

陸鷲が大陸を翔けてゐたのは曾つての戰場であつた、いまや血の南海南太平洋の戰線は陸鷲が必死の海上偵察飛行にも飛びたたなければならない、羅針盤一個を頼りに漠々たる大洋を翔けて船團を發見し護衛するのだ、船團援護にも飛ばなければならない、同樣、長距離赤道を天翔けて船團援護にも拂はなければならない、このやうな時は使命が重きに落ちずにはゐられない、最も苦心するのは何といつても天候である、海上低く密雲こめた惡天候のときなどは船團發見に非常な努力が拂はれる、このやうなときはあのボーイングB17やコンソリデーテツドB24などの敵機が來襲に來て船團を見舞ふ危險性も多いのだ、定刻に一刻も早く間に合ふやう行かねばならないと思ふと勞苦が倍加する、そして船團を發見しその頭上を低く飛ぶと戰艦に群がる兵から感謝の萬歳の嵐が湧き起る、その瞬間の喜びは何物にも代へ難いと勇士たちは語る、コンソリが襲つてきたとき船團を援護して敵機から『負傷者アリ』と至急電文のまま敵本土に打電しつゝ逃げてゆくのに出遭つたこともあつたが、このやうな出來事が地味な船團援護の陸鷲勇士にとつて何よりの痛快事なのである、このほかに陸鷲が激しい航空殲滅戰の間隙を縫つて行はれる空からの物量投下がある、道なき大原始林を伐り拓き、濕地帶、密林を潰つて地上部隊の果敢な進撃が展開されてゐる、最前線へ米の補給を擔つて陸鷲が投下するのだ、物資投下用の落下傘も節約して地上五米の超低空で直接しかも確實に牛俵入りの米、乾麺麭、粉味噌の包が落される、その都度感謝の聲がひゞき泥人形のやうな戎衣が萬歳を叫んでゐるのだ

一層有爲人材に力

南方進出者の手續改正

【東京電話】南方占領地域建設の進展に伴ひ建設第一線に活躍する人材が益々必要とされる折柄、陸軍では去る三月十九日南方進出者の手續を發表、有能な人材の挺身をはかつたが、建設がいよいよ本格的段階に入つた現在新たに指導者として相應しい人物を南方に送り、日本の道義と理想に基く政策を身をもつて行ひ現地住民を指導するとゝもに建設に率先垂範すべきことが要請されつゝあるのにかんがみ、今回香港、ビルマを含む南方陸軍占領地域進出者の手續きに一部改正を加へ、來る九月廿日より施行することゝなつた

今回の改正は手續上のもので南方進出者詮衡の根本方針には何等の變化はないが、從來進出者の詮衡および證明書交付はともに陸軍で行つてゐたものを今回の改正の結果、特に軍の指示をうけたもの以外の企業相當者及び從業員については日本棉花栽培協會以外産業別指定團體、一般渡航者について海外移住組合聯合會をそれぞれ經由して大東亞省において詮衡を行ひ大東亞省の推薦によつて陸軍より證明書が交付されることゝなつた、企業經營者及び從業員、一般渡航者以外の軍政要員ならびに軍の指定をうけたものについては從前通り陸軍で行つてゐたものを今回は原則として錬成を經たるものの中から詮衡する方針で、錬成に關する諸準備を進めてをり、また今回の手續一部改正に伴ひ、これが事務は南方事務局管理課で行ひ海外移住組合聯合會においても遂次窓口を開くことゝなつてゐる

有事に緊急指置

地方行政協議會鳥取震災で好試煉

【東京電話】地方行政の綜合運營、敏速化をはかり行政の運營を刷新して著々その效果を擧げつゝある地方行政協議會制度は平時における使命の遂行に萬全を期するとゝもに決戰下何時如何なる不測の事態が發生するもその緊急事態に處し綜合的な應急措置をとるべきことも同時に地方行政協議會設置の重大な一面でもあつた、去る十日鳥取市を中心とする山陰地方の震災はこの面における地方行政協議會制度の機動性を遺憾なく發揮せる尊い試煉であつたともいひ得る、中國地方行政協議會は過去二度に亘る地區内地方長官をはじめ遞信、鐵道兩地方局長ならびに陸海軍關係者が會合し、一朝有事に處する應急措置に關し意見の交換を遂げ相互緊密なる共同施設につき協議が交はされすでに周到な準備が用意されてゐたので今回の鳥取縣下における災害發生に際しては極めて有效適切にこれが效果を發揮し、例へば鐵道當局が鳥取縣當局との間に相當の距離にありながらその連絡は極めて密接に遂行され、一度災害發生の急報が府縣に傳へられるや隣接府縣當局は逸早く警察官、救護班などを編成して救援に急行せしめ、とくに横山中國地方協議會長は職員當局より同樣救援隊を派遣する等思ひ切つた應急施設を斷行してをりその他詳細なる活動狀況については期待されてゐる

淡水魚養殖

鴨綠江水豐湖に

【安東發】鴨綠江水豐ダムの完成によつて出現した大貯水池水豐湖に淡水魚の繁殖を積極化して、その大人造湖を淡水漁業の寶庫たらしめようといふ計畫が具體化し、日滿兩國政府協力の下に資本金百十萬圓の水豐湖漁業株式會社(假稱)を設立することとなり、目下兩國政府に設立認可を申請中である

大庭書記官一行

經濟視察に來鮮

内閣總力戰研究所鮮滿視察班大庭大藏書記官、大久保本府東京出張所事務官、掛川日窒社員ら一行十名は來る十五日から約一ケ月に亘つて鮮滿各地の經濟實態を具さに視察することになつた、一行の日程は左の通り

九月十五日午後一時五分東京發十七日午前七時五十五分京城驛着、總督府、軍司令部訪問後市内見學、十九日午前八時四十五分京城驛發北鮮へ赴き興南日窒工場をはじめ清津港、同地の日鐵、三菱兩工場、羅津港等を視察後廿二日午前八時五十分羅津驛發滿洲へ向ひ牡丹江、新京、奉天、安東等の各地を視察、十月十三日新義州、平壤、釜山を經て一路歸東の豫定

石炭配給統制規則 (上)

十三日發布、十月一日より實施する朝鮮石炭配給統制規則左の如し

配給統制内容

第一條 朝鮮石炭株式會社は毎年四月一日より九月三十日に至る期間(以下上期と稱す)及十月一日より翌年三月三十一日に至る期間(以下下期と稱す)に於ける朝鮮石炭株式會社、朝鮮石炭株式會社より販賣の目的を以て石炭を買受くる者及朝鮮總督の指定したる配給團體(以下配給團體と稱す)の配給團體員たる石炭の販賣業者(以下團體員と稱す)の取扱に係る石炭の配給計畫を定め朝鮮總督の承認を受くべし、之を變更せんとするとき亦同じ、朝鮮石炭株式會社前項前段の承認を受けんとするときは同項の配給計畫に付上期又は下期の各期間開始前廿日迄に承認申請書を朝鮮總督に提出すべし

朝鮮總督必要ありと認めるときは第一項の配給計畫の變更を命ずることあるべし

第二條 朝鮮石炭株式會社前條第一項の承認を受けたるときは其の配給計畫に基き遲滯なく道別に配給表を作成し之を關係道知事及配給團體に送付すべし、同條第三項の命令に依り配給計畫を變更したるとき亦同じ

第三條 朝鮮石炭株式會社は第一條の規定に依る配給計畫に依るに非ざれば石炭を賣渡すことを得ず

第四條 朝鮮石炭株式會社より販賣の目的を以て石炭を買受けたる者は朝鮮石炭株式會社の交付する販賣指圖書に依るに非ざれば朝鮮石炭株式會社より買受けたる石炭を賣渡すことを得ず、但し左に掲ぐる場合は此の限にあらず

一、御料品又は船舶用品として石炭を賣渡すとき

二、販賣業者に對し月五瓲以内、消費者に對し工場、事業場其の他の消費の場所毎に月三瓲以内の石炭を賣渡すとき

三、第七條の許可を受け石炭を賣渡すとき

四、朝鮮石炭配給統制令第十五條の指示に依り石炭を賣渡すとき

五、天災事變其の他已むを得ざる事由に因り販賣指圖書に依ることを得ざるとき

朝鮮石炭株式會社販賣指圖書を交付せんとするときは第一條の規定に依る配給計畫に從ふべし

第五條 配給團體員は當該團體の交付する販賣指圖書に依るに非ざれば石炭を賣渡すことを得ず、但し左に掲げる場合は此の限にあらず

一、前條第一項第一號乃至第四號に掲ぐる場合

二、朝鮮石炭株式會社の交付する販賣指圖書に依り賣渡すとき

三、天災事變其の他已むを得ざる事由に因り販賣指圖書に依ることを得ざるとき

配給團體販賣指圖書を交付せんとするときは第二條の規定に依り送付を受けたる配給表に從ふべし

第六條 朝鮮石炭株式會社又は配給團體販賣指圖書を交付したるときは遲滯なく左に掲ぐる事項を販賣指圖書に記載したる賣渡先に通知すべし、通知を變更したるとき亦同じ

一、種類別賣渡數量

二、賣渡先に於ける用途

三、賣渡の時期

四、販賣指圖書の交付先

第七條 石炭の生産業者、輸入業者、移入業者、販賣業者及寄託業者に非ずして石炭を所有する者は朝鮮石炭配給統制令第一條の規定に依り賣渡す場合及第三條、第四條第一項又は第五條第一項の規定に依り賣渡す場合を除くの外販賣業者に對し月五瓲、消費者に對し工場、事業場其の他の消費の場所毎に月三瓲を超え石炭を賣渡さんとするときは朝鮮總督、其の他の者に在りては道知事の許可を受くべし、但し左に掲ぐる場合は此の限にあらず

一、第四條第一項第一號及第四號に掲ぐる場合

二、第十一條但書の許可を受け石炭を賣渡すとき

三、天災事變其の他已むを得ざる事由に因り朝鮮總督又は道知事の許可を受くること能はざるとき

第八條 前條の許可を受けんとする者は左に掲ぐる事項を記載したる許可申請書を朝鮮總督又は道知事に提出すべし

一、賣渡先

二、賣渡さんとする石炭の種類別數量

三、賣渡先に於ける用途

四、賣渡の時期及場所

五、買受けたる石炭を賣渡す場合にありては其の買受先

前項の許可申請書には當該賣渡先に於て當該石炭を買受くべきことを證する書面を添付すべし

第九條 工場、事業場其の他の消費の場所毎に上期又は下期に於て六百瓲以上の石炭を消費せんとする者は朝鮮總督の許可を受くべし、但し左に掲ぐる場合は此の限にあらず

一、船舶用として石炭を消費せんとするとき

二、天災事變その他やむを得ざる事由に因り許可を受くること能はざるとき

創意、段々式桑畑

砂防と養蠶に一石二鳥

江原道

【水口特派員記】天下の靈嶽金剛山の探勝を内金剛に求めて鐵原線から金剛山電鐵で進めば金化郡管内に入り、その邊から大小の段々式桑畑が眼目を惹くであらう、これこそ金化郡が誇る桑田なのだ、曾て宇垣臨時總督時代、山々が火田で荒され地肌をさらけ出されてゐたのを沿線一帶に砂防工事を進め、同時に養蠶係主任(現淮陽郡勸業課長)七屋郡技手が同工事擔當に桑を植込み、砂防の目的を果すと一面、養蠶の收入をも計るといふ一石二鳥を考案した、かくてすら工事は進み昭和十一年初めて火田植桑が出現した

爾來年次計畫によつて植栽は繼續し今春迄に近東面試作地の一反七畝歩五百本をはじめ近東面口保同工事地三町六反五畝一萬九百五十本、近東面民營砂防地廿八町四反八萬五千本近東通口任南面道營砂防地廿一町六萬三千本を合せて實に五十三町二反二畝歩に十五萬九千四百五十本の多きに達した、そして年と共に成育せる樹々は今や春秋の偉觀たるばかりでなく、その葉は又本郡養蠶の發達に直接推進力としてますます重きを加ふるに至り初年度十一枚の掃立が今春は九十八枚掃立と激增した

元來この桑田地域は下部大同系に屬する植壤土(郡内に於て地質最も佳良)であつて土深く傾斜十七―三五度平均二六度内外にあり、植桑地は全部火田跡地である爲其の發育狀況も極めて良好なるに鑑み、郡では尚將來增殖の必要性を力說すると共に、現在桑田に對しては特に肥培管理に力を注ぎ養蠶振興に努めてゐる、而してこの肥培管理は

(一)一町歩約九百卅本の桑樹に對し斜田に根瘤バクテリヤを有するシベリアヘンノキ九百卅本、また階段の間にベツチを播種して桑樹肥培の現地自給を容易ならしめる(二)植栽地別何れも金肥施與の外除草一回斜田除草一回刈込を行ひ、一部は段間に撒布し肥料となし、一部は一ケ所に堆積して堆肥用に充てる(三)肥培並に除草は植桑者の共同作業となし、植桑本數割に從つて人夫を出役させる等の方法を採り、更にこれを組織化するため、植桑者をもつて『保護管理班』の結成を命じ、もつて肥培管理の實效を狙つてゐる、他面火田植桑の成功について興味ある比較を示すこと如できる、有利な點は

(一)火田整理で治山治水の目的が達せられる(二)火田廢耕の損失を養蠶收入で補へる(三)養蠶と農耕作との摩擦を緩和できる(四)本郡は特別火田が多いので自然栽桑適地を自由に選べる(五)肥料の現地自給が容易(六)食糧增産に支障がない等であり

反對に缺點として指摘されるのは第一に費用の點である、つまり階段工事が經費と勞力を食ふので、個人の力による實行の困難である、尤もそこで共同實施といふ途があるからあながち決定的缺點とはいへぬ、次は適地のみの植桑となり所謂一戸當本數の不均等を生ずる等である、火田利用の段々式桑田の得失はどうあらうと、何づれにせよ、異色なこの桑田經營とこれを指標とする金化の養蠶の明日は刮目に値するだらう(寫眞は段々式桑畑)

苦境時代に復興

敢闘に燃ゆ伊院面民

【忠北伊院にて木戸特派員發】沃川郡を南へ距ること二里餘に珍しくも桑田が續く、こゝが名にし負ふ忠北沃川郡伊院面の養蠶模範地帶、今より卅年昔京釜線敷設工事當時愛媛縣人日和佐萬七氏の移住で養蠶が勃興し、今日の如き隆盛をもたらしたのである、當初は物價の割に繭の値が高くこの部落の人は競つて養蠶をやり、やがて借金も返すし、農家の手許も暖かくなり、斯業の土台も固まつた、然るに近年打續く不作、加へて生絲の輸出杜絶による蠶絲業の行詰り、食糧第一主義更に桑田の減反、畑地作付統制規則の施行等で斯業は第二義化し、延いては繭價の格安が暴落となる等悲觀材料でこの地の養蠶熱も俄に冷却した、かくて蹉跌といふことにも躊躇逡巡の傾向が現はれ、養蠶業者は前途の希望を失ひ經營に熱意を缺き或は廢業する者さへ續出した、この受難時代に敢然養蠶報國に挺身、[illegible]伊院面を再建した人がある、現面長原藤猪榮氏がその功勞者だ、氏は昭和四年同面長就任以來動もすれば廢頽し勝ちな養蠶熱を挽回すべく面内を毎日歩き激勵に努めた、そして養蠶の重要性を說き、特に旱害地帶である伊院には養蠶を措いて生きる道がないと熱心に勸めたものだ、他面智慧を絞つた上養蠶振興對策として昭和八年第一次として乾楼、江洞、伊院の三ケ里に四十一町三反の模範地區を建設した、この施策は大いに當り、同十四年には第二次として淵亭、養坪、開心、池亭、美湖の五ケ里に廿町歩の自作桑田を設けた、最近次々とこれが擧げられ、獨り上にも養蠶熱を煽つてゐる、更に本年は第三次として院洞、白地、池灘の三ケ里に廿町歩建設の準備を進めてゐるが、氏は四次、五次と相次いで模範地帶を擴張、將來は全面十六ケ里廿八部落を模範地帶にするのだと張り切つてゐる

同面の養蠶規模は一枚以上の養蠶家が二百廿二戸、一枚未滿が三百七十一戸零細養蠶家百七十戸あり一寸見た目餘り感心できぬやうだけれど、蠶質は長い傳統が此處の技術を著しく改良させ、今春蠶期の如く一時危ぶまれた不作を蹴つ飛ばして一枚當り八貫以上のものが大多數を占め、平均枚當り五貫五百七十匁を收穫し得たのは同面の面目躍如たるものがある

殊に純桑田が多く煙草の耕作がないといふ點から今秋は特に八百五十枚の掃立を受け共同催青で八月十五日と廿三日の二回に分けて掃立を行ひ稚蠶期は蠶業濃厚地帶に共同飼育所を設置すると同時に養蠶教師を雇入れ專ら蠶業指導を進め他方常習怠作者の分は部落の優良養蠶者に二眠まで委託飼育を行はせた處結果は極めて良好である

本秋蠶繭の目標は四千貫で沃川郡全體の略五割に相當してをり村民擧げてどうあつても責任目標だけは突破したいと大した意氣込みである、供出については逸早く計畫を樹て、蠶繭供出の徹底を圖ると同時に割當の公正を期するため面職員を總動員して上蔟箔數や繭作の調査を行ひ割當は部落聯盟を單位として供出量は部落の共同責任において完遂せしむるやうにするなど綿密周到な準備もすつかり整つた

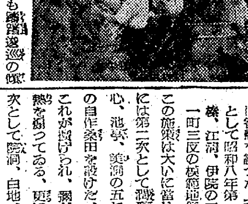

【寫眞=伊院面模範地帶の共同飼育場給桑狀況】

…まちがつた治療法の爲あたら人生を失ふ肺病ロクマク患よ、早く正しい肺患征服の道によりて治しませう。お醫者樣の金言を基礎とした全快指導書『治療の原理』と『藥草療法』『光明のあなたへ』の三部の本を、寺から皆への福音として

肺患

…無料送呈いたします。今スグこの新聞名を記し左記へハガキをお出しなさい。そして早くこの方法によつて肺患を治して喜びの光明にかがやく日をお迎へ下さい。

功德山 德林寺

證券市況(十三日後場)

朝鮮

銘柄	當寄	中引	先引
鮮工新	—	[illegible]	[illegible]
遞信	—	—	一〇〇・〇
川南	—	—	[illegible]

大阪長期

銘柄	先引	銘柄	先引
鐘紡	—	鐘新	[illegible]
三菱重	—	チツソ	—
日立	—	日立新	[illegible]
滿工礦	—		

特殊長期

銘柄	先引	銘柄	先引
不二越	[illegible]	東洋ベ	[illegible]
大製鋼	[illegible]	砂鐵	[illegible]
日紡	—	鐘實	—

東京長期

銘柄	先引	銘柄	先引
富士紡	—	同新	[illegible]
鐘紡	[illegible]	鐘新	[illegible]
洋レ新	[illegible]	東亞麻	[illegible]
麻糸紡	[illegible]	鐘實	[illegible]
日立	[illegible]	日立新	[illegible]
日工	[illegible]	不二越	[illegible]
新治	[illegible]	三菱重	[illegible]
電器	[illegible]	神戸鋼	[illegible]
兵器	[illegible]	三菱鋼	[illegible]
東製鋼	—	中支	—
石原	—	鋼管	[illegible]
高周波	—	磐城炭	—
磐城新	—	池貝	[illegible]
北炭新	—	王子紙	[illegible]
東洋ベ	[illegible]	砂鐵	[illegible]
沖工	[illegible]	古河電	[illegible]
日曹達	[illegible]	東曹達	[illegible]
滿煙	[illegible]		

貴休の保養にも 長期清算取引の御利用を

手近な長期清算取引の案内書が出來ました 御申越次第贈呈

朝鮮證券取引所 一般取引員

大原證券

京城府中區明治町

隨想錄

我國最初の試みたる朝鮮の貯蓄增強金附定期預金の加入募集が行はれて、到るところに盛々の話題に花が咲いてゐる▲その當否、落否はとにかくとして全鮮で一億圓近くの預金を吸收し得たことは當局として成功であつたかもしれぬ▲しかしこの一億圓が新しく蓄積された資金のみでないことは勿論で、大體その内容を分析してみると、全然新規の預金、定期預金の期限滿了となつて振替へられたもの、各種當座預金の振替へられたもの、各種郵便貯金の振替へられたものなどが考へられるが▲郵便貯金の振替へは案外少いことが、その最近における郵貯の趨勢からして推察が出來、その大半は銀行預金の變形であるといはれる▲新規預金が半分にも達してゐないといふことは、當局の本意からして遺憾であるが、當座預金を定期に振替へたといふことは、それだけでも目的の半ばが達せられてゐることになる▲卽ち浮動資金がそれだけ固定して、購買力の抑制が一定期間成功するからである▲しかしまた預金者層を檢討してみると、可成り大口預金が持出された形跡があつて、所謂大衆預金の吸收があまり行はれてゐない憾みがあるが、これは面白からぬ現象である。要するに今回の試みは最初のものとしては十分といかなくても七八分通りの成功であるといつてよいが▲その方法については可成り改善しなくてはならぬものがあり、更に多く大衆性預金を新規に吸收するよりよき方法の研究が望ましい。

熱(ネツ)咳(セキ)痰(タン)の 專門藥

肺炎錠

感冒 流感 痲疹 喘息 肺炎

流石に專門の臨床醫家が十數年の尊い治療實驗から作り上げた特種の專門藥です。本劑の速かなる服用はコヂレた肺炎すら治癒を早めるキヽメ!まして……

はやりかぜで急に熱が出た、咳が出る、痰モチで喘息のケがあるといふ人々に「肺炎錠」は缺かせません。アノ肺炎の高熱も速かに下熱せしめ、體力を整へる專門藥だけに、優れたキヽメは治病の皆樣が等しく驚嘆するところであります。殊に、今年のやうな惡性のカゼが流行つて居る時、コヂラせては大變ですから、ぜひ「肺炎錠」を御用意の上、罹つたらスグ治して下さい。その優くキヽメは試藥で判ります。

試藥文獻無代進呈 ハガキで申込の上 試して下さい!

東京淺草區橋場 發賣元 水野醫院製藥部

一手販賣元 朝鮮玉置商品株式會社

價 一圓 二圓 三圓 五圓 各藥店に有り

婦人倶樂部

十月號 40錢

愈々發賣

編直し糸、殘り糸、有布利用 更生毛糸編物二十種作り方

古い背廣服利用 國民服乙型の作り方

標準服に袂と袵の利用工夫集

白衣勇士 愛の家庭建設記

勤勞女性の結婚

婦人の教養

日本婦道記 山本周五郎

皇國婦人禮法

評判小說 晴天 丹羽文雄

▲もんぺさん 中野實

▲金木犀 小糸のぶ

決戰と女性の力 大本營海軍報道部課長 栗原大佐

この外、決戰生活に役立つ記事滿載

大日本雄辯會講談社

國民皆兵の秋!! 戰場に 北千島從軍記

主婦之友 十月號

◎御入手の方は御知合へ御回覽ください。(四十錢)

學徒航空隊 岡田禎子

敵の空襲と國土防衛 陸軍省兵務局長 那須少將

◎一目で判る敵機の識別法 ◎必勝防空・防火と注水法

戰時の育兒法 齋藤博士

戰時型更生編物集

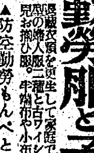

婦人勤勞服と子供服

節米食 非常食

▲防空勤勞もんぺと上着一揃作方 ▲一枚布で出來る戰時足袋の作方

稔りの農村へ〝鎌の總進軍〟
一粒の米も殘さじ
部落共同作業に萬全

稔りの秋は來た、天候に惠まれること少かつたとはいへ半島に亘る半島農民の血肉を注いだ田圃は今や黄金の穗波を重く靡かせ、豐熟の雨に潤々と生成してゐる、增産の凱歌も高らかに殺倒の半島の山野は今こそ農家の熱意に沸き上つてゐるのだ、さあ總力結集の時だ、農民にのみゆだねることなく學徒も婦人層も勤勞奉仕に出かけるのだ、農林局では各關係機關と連絡をとり農村、官衙、團體及び諸學校の總力を動員して收穫期半島の田圃に總進軍を開始することになつたが、これに先立ち農業勞力動員對策を確立して從來やゝもすれば不合理の憾みあつた農機具と勞力の組合せ、畜力と新地の配置、都市應援勞力の計畫的受入れなど諸點につき萬全を期して臨むこととなつた

卽ち農業急速增産のためには農業勞力を剩すところなく計畫的に動員し眞に皇國勤勞觀に徹した徹底的努力を必要とするが、それには勤勞動員の中核者たる部落共同作業班長の徹底的勞務練成こそ不可缺の條件だと收穫期寸前を利用して全鮮約六萬人班長の訓練を行ふこととなり既に廿萬圓の豫算を以つて實施中である、共同作業班長の訓練はまづ班長のうち特に訓練の必要ありと認められる者一部落八十名乃至百名程度を郡邑に招集し二日間に亘り共同作業の實施方法として出動者の範圍、班の組織、作業の分擔、農機具役畜の共同利用作業の種目、地區及び時期等の決定、特に作業上注意すべき點などに付き訓練し、また一部落單位に數班を組織しこれを統率する作業班長を招集訓練する、このほか農村勞務動員に備へては

▲婦人共同作業班の擴充—全部落に亘り婦人共同作業班を組織するやう指導すると共に家事共同施設（共同託兒所、炊事等）を積極的に擴充せしめる

▲作業の種目—特に水稻の適期刈取、田作物の收穫、田畓の耕起整地、麥播種、穀類調整に重點を置く

▲作業時期の調整—一種目の作業を一週に實施するため他種目の適期を失した事例が尠くない例へば全作業班員を水稻の刈取終了まで動員したゝめ耕起整地遲れ麥播種の適期を失するなどである、これに鑑み特に作業班の作業別組織に付ては各種目の作業時期を十分に考慮しそれ〴〵適期を失せしめざるやう留意する

▲役畜、農機具の共同利用—邑、面、里、洞及び部落を單位として農機具、役畜の共同利用計畫を樹て特に個人所有の調整用農機具に付ては共同利用の積極的促進を圖る

▲農村官衙、團體及諸學校の協力—農村官衙、團體及び諸學校に於て實施する秋季各種集合諸行事及び道路修理等は努めて農繁期を避けせしめるやう指導し、各種團體協力のうへ適宜組織的に附近農村に出動するやう指導する

なほ學徒動員に關しては慎重準備するなど早急增産を期して農村に振り向けられる總力を最も組織的計畫的に進め一粒の米、一本の大根たりといへども疎かにすることなく適確に收穫することとなつた

徵兵適齡者を無料診療
京畿道醫師會が率先協力

京畿道醫師會京城支部では明春兩期に亘り施行される壯丁の體力保全、健民健兵の完璧を期さうと全鮮に魁けて會員五百名に次の如き通報を發し半島徵兵適齡者の診察、治療に付き特別に便宜をはかることとなつた

（一）明春檢査を受ける適用者は大正十二年十二月一日から昭和三年十二月一日迄に出生した半島人男子

（二）適齡者は總力聯盟發行の名簿に必要事項を記入し所屬班長の證明を受け任意の醫師に提示診察を受ける

（三）診察は無料、治療費は三割引とし醫院の收入に直接關係のない注射の藥代等は實費徵收

（四）適用期間は明春檢査迄とし合格者は入營時迄延長す

（五）診察は徵兵檢査の方式に準じ全身に亘り綿細に診る、專門外の疾病或は檢査は夫々適當な醫師に連絡紹介し檢査の正確、治療の適切徹底を期す、診療簿は貴重なる資料となる依て日常統計的調査に備へて正確に記載すること

なほこれは軍で實施する豫備檢診とも別個で十月一日から實施する

消防喞筒操典配布

內地の防空消防の强化に呼應して京城消防署でも各種消防喞筒の改正操法について內地を基礎に半島の特殊事情を加味して研究、この程完成を見たので冊子に收錄金融各銀行、特殊會社、愛國班等に實費で配布することとなつた、なほ內容は總則、通則以下、徒手操法、手揮喞筒、自動車、小型喞筒、各個喞筒操法、附屬操法號令一覽表、方型、圖式各井戶給水裝等である、價格は一冊廿八錢

興行聯合會
理事會の決議

朝鮮興行聯合會では十一日大石理事長以下在城幹部を初め全鮮支部長を招集、第七回決戰理事會を同會事務所で開催、開會中伊太利バドリオ政權無條件降伏の報に接するや會場は俄然伊の裏切行爲に憤激、抗敵撲滅の敵愾心に沸り卽時半島徵兵制實施記念國防獻金五百圓の他に『毎年十二月八日を感謝日』と定め敵都に白旗を揭げ更に上下の結束を一層固め總戰完遂の日まで撃ちてし止まむの決意更に強固にし、感謝日當日の興行全部を國防獻金し戰力增强の一翼を擔任し飽まで決戰下の戰ふ健全娛樂の確立を以つて君國に盡さむ等決議をなして解散した

海鷲豫備學生
第二陣昨日入隊

【〇〇電話】去る十日第一陣入隊のあとを受けて海軍飛行豫備學生第二陣は十三日早朝から續々と隊門をくゞつた、〇〇航空隊ではこの日午前八時より受付を開始、定刻を待ちかねたやうに學徒の群は隊內の所定集合所に集合、番號札を胸につけて父母、兄弟、友人などの力强い激勵の言葉を受けるうち『集まれ』の號令とともに整列、鶴佐官區定少佐の力强い訓示を受ける、折から見事な編隊機が轟々たる爆音を響かせると學徒から一齊に大空の決戰場へ臨む榮光の若人たちはすでに海鷲の烈々たる氣魄が全身にこもる、身に纏ふものは母校の制服制帽ながら逞しい愛國の至情はその胸內に波打つてゐるのだ、かくて父兄たちに對しては營內購販賣店で敎官主任田中中佐から訓示があり、午後二時までに全員入隊を終了、今日はそれぞれの兵舍で居住設備の指導を終りあすから嚴密な適性檢査が行はれる

三登國民校體鍊會

【平壤】江東郡三登國民學校では來る十九日秋季體鍊大會を開催日頃鍛へた〝よいこども〟たちの體力を一層鍊磨することになつた

徵兵へ記念獻金

忠南公州邑本町二〇八三讀業所は半島の徵兵制實施を記念するため從業員一同は獻金を申合せ、金四十四圓十錢がまとまり、辛島昌雄氏がこれを十三日總力聯盟事務局へ送つてきた

壯烈、火床に身投ぐ
火と燃ゆ責任感 あゝ横山機關士

燃え沸る機關車の火床（投炭口）に身を投じて己が職場に華と散り惹起した事故の責任を償つたこれは海の崎幾丸船長の自決にも比すべき鐵輸送戰士の氣質を遺憾なく發揮、その旺盛極まりない責任感こそは前線將兵にも劣らず全鮮六萬鐵從業員を感激興起させ〝我等も屍を鐵路に捧げよ〟と感激の渦紋を大きく描いてゐる

十一日午前十一時、釜山機關區機關士横山直君（二七）＝岡山縣出身＝は同區布村機關士指導のもとに大邱驛から貨物列車を牽引して京釜線清道驛に入驛の際全運轉を停止させたが不幸脫線事故を惹起、同乘の機關助手東條昇君が重傷を負ひ、同じく助手那須野光男君も傷き殉職を遂げた、この悲壯なる部下の殉職を目の當りに見た横山機關士は自己の運轉中の事故としていたく責任を感じ、乘務員を督勵して敢然と事故處理に萬全を期したのであつた

既にこの時横山機關士の心中には深く決するところがあつたのであらう、機關士拜命以來支線にのみ乘務、精勵して來たが今回初めて本線の乘務を命ぜられ感激しての乘務であつた、彼は支那事變勃發の前年入營、華北とともに大陸の戰野を轉戰、幾多烈々の責任感と不屈正義の信念を培つた勇士であつた

横山機關士は事故に對する處置を終つた、彼は何等動搖の色もなく平靜を裝つて、伊藤補助機關士に鐵道局から貸與されてゐた時計を預けて〝一寸機關車を見て來る〟と腕組した機關車の位置に立ち戻り、乘務日誌の餘白に別項の如き機關區長と妻宛の遺書を認め、猛焰を噴く口の上に帽子、その傍に靴を取揃へ、猛々と燃えさかる機關車の火床を目がけ躍り込み死守を誓つて職場に散つたのであつた、事故發生後僅か廿分間の出來ごとである

一方布村指導機關士は國防役と事故處理に關して打合せて一先づ火床の火を落すことに決して機關車に至ると焚口の戶が開いてゐる、不審に思つて火床內を覗いて見ると、早くも既にそこには遺骸灰となつてゐるではないか、腰掛上の帽子、その傍に取揃へた靴、腰掛內の乘務日誌の遺書等の發見から横山機關士に相違なきことを確認したのであつた

若くして散つた機關士横山直君は常に僚友に對して〝萬一責任事故を起した場合は斷じて生きてはゐない…〟と口癖の樣に洩らし、己れの職場に身を挺して盡くすことを强く心に期してゐたものである

同君は岡山縣和氣郡日生町に生れ、支那事變に出征歸還と同時に昭和十五年機關助手見習として入局、精勵恪勤累進して昨年七月七日機關士となつたもので入局以來よく上司の指示を尊守し、規律嚴正、常に僚友諸員の模範となり、優良機關士であり自宅釜山府土城町二ノ九には今夏結婚したばかりの愛妻須磨子さんがある

この出來ごとは鐵道六萬從業員をいたく感動させ、嚴正なる責任感の氣風を振作すると共に十三日月曜練成において山田鐵道局長は本局員に對してこの烈々たる責任感に出でたる行爲を報告、涙の感動を與へた、なほ横山機關士の死は事故に對して氣が轉倒し、一時の興奮からこの擧に出たものではなく、これは局から貸與された時計を始末し、また責を一身に引受ける覺悟を認めた點から前後わきまへ止むに止まれぬ責任感からの行動として賞揚されてゐる

遺書

機關區長宛（原文のまゝ）死んでお詫びします、全責任は横山にあり、制動誤まり

◇釜山府大城町二ノ九福山儀一郞氏方夫人須磨子さん宛（原文のまゝ）誠に申譯がない、死んでお詫びす

貫かん米英の胸板
弓道に錬る軍國乙女

◇……初秋とはいへ、校庭には午後の陽の光が白くまぶしい、彼方に立ちならぶポプラに、滿遊の秋への微風が流れ渡つてゐる

◇……モンペ姿も颯爽、弓をひく軍國の乙女—その心を丹田にしづめた徹への眼差し、滿月の如くひきしぼつた弓の氣高さ、今ぞ矢はヒョウと弦をはなれんとする

◇……バドリオはシチリヤに逃げた、伊太利は戰を回避して敵の君にぶち込まれた、最後の勝利を我に摑むまで女も男と共に戰ひ拔かなくてはならない

◇……お任弓をひく乙女の心眼、それは何處を睨んでゐるであらう？ 射敵米英の心臟をだ、鬼畜にもひとしい米英の胸に、神國日本の聖なる征矢を射込まんとするその一念の氣高さ【寫眞＝京城女商の弓道錬成】

救援に軍隊活動
復興へ鳥取市起上る

【東京電話】十三日午前十一時發表＝內務省警保局當局談 今回發生したる山陰地方の地震により被害をうけたる地域は主として鳥取市およびその近接町村なり被害の概數左の如し

一、死者約九百名、傷者約二千名

二、全壞家屋約六千戶、

三、燒失家屋約二百戶

畏き邊りにおかせられては鳥取縣に對し侍從御差遣の御沙汰あらせられ關係者一同恐懼の至りに堪へず、現地においてはその後なほ餘震あるも知事以下官民一致復興に起ちあがり安藤內相は各省關係官を帶同し十一日鳥取縣に赴き具さに狀況を視察慰問激勵されつゝある、中國、近畿、各府縣その他の官廳よりは急速警察官救護班、鐵道、水道、電燈、電話等の應急修理班を派遣され、晝夜を分たぬ救護、復舊活動を續けつゝあると共に食糧品、復舊資材も次第に現地に到着しつゝあり、また陸海軍當局よりも逸早く救援部隊および救護物資を派遣し復興に協力されつゝあり關係者一同深く感謝しつゝあり

急特題話

☆……戰力增强の競技に瞰へながら防空精神を忘れない決戰體制—第十九回朝鮮神宮奉贊體育大會水泳演錬が京城運動場に開かれた去る十二日のこと

☆……海國日本の誇りも高らかな競技が終り、閉會式もすんで退場するに當つて、一ぺんにどつと溢れ出しては、競技に瞰へた者とごつた返して觀衆のせつかくの錬成は何もならない、と主催總督府が妙案を考へ出したのが待避訓練である

☆……先づ貴賓席が退場して、つづいて招待席、こんどは一般席序よく、しかも敏速に行動を保つて見事な退場をとげて非常な成果をあげた

軍人援護と交通道德
十月の實踐事項決る

十月の愛國班實踐徹底事項が決つた、十月は三日から八日まで六日間軍人援護强化運動が行はれるのでこれに呼應して第一項目に〝眞心をこめて軍人援護に努めませう〟と前線將兵の勞苦に感謝の誠をこめて一段と戰力の增强をはかり、前線將兵に後顧の憂ひなからしむることを强調し、さらに第二項目には〝お互に街頭道德の實踐徹底に努めませう〟と交通道德の昂揚と街の美化、實踐へ二千五百萬が總蹶起するのである

實踐徹底事項

【眞心をこめて軍人援護に努めませう】戰局は益々苛烈深刻になつて來ました、我等は更に前線將兵の勞苦に感謝の誠をこめて一層軍人援護に力を致すと共に相扶け相助け合つて各々の職務に精勵して一段と戰力の增强を圖り前線將兵に後顧の憂ひなからしむるやう次の事項を必ず實踐致しませう

（一）軍人援護の精神を生産增强食糧增産、貯蓄の增加にしつかり打込むこと（二）傷痍軍人や歸還軍人、軍屬、應徵士等には優先的に職場を與へるやう協力すること（三）お互に進んで戰傷病者や軍人遺家族の相談相手となり生活の安定を期するやうに助け合ふこと（四）軍人、軍屬、應徵士等の遺家族を支援激勵し相携へて戰力の增强に邁進し奉公の誠を盡し合ふこと（五）前線へ眞心こめた慰問袋と郷土の便りをドシドシ送り敢鬪激勵に努むること（六）戰歿者英靈等の消息其の他護國の英靈に對し感謝の誠を捧げると共に我等も亦鬼畜米英の擊滅に勝拔き必ず復仇することを誓ふこと

【お互に街頭道德の實踐徹底に努めませう】街頭はその國の顏であり國民の心の表はれであります、お互に街頭は清く明るくそして和氣あいあいたる一家の如き氣持を以て之を美化し淨化して大東亞指導國民としての品位を保つやうに心懸け左の事項を必ず實踐致しませう

（一）お互に親切と讓り合ひに努めること（二）老人を敬ひ幼弱者を勞はること（三）道路の清掃に努めること（四）道路に物を捨てないこと（五）道路に邪魔になる物を置かないこと（六）落書の一掃に努めること（七）所かまはず痰唾を吐いたり手鼻をかんだりしないこと（八）道路に大小便をしないこと（九）道路や停車場などで飲食しないこと（十）街路で歩きながら唄を唄はないこと（十一）泥醉して道を歩かないこと（十二）交通信號を守ること（十三）左側通行一列動行を亂さないこと（十四）拾ひものは必ず屆出ること

司法保護を語る
本社主催座談會（完）

本社側 そこで行刑の立場から伺ひたいと思ひます

坂藤行刑課事務官 私の方は司法保護に直接關係の深い立場にあるのですが、その立場から常に行刑の一つの方面に司法保護も向つて行かなければならぬ、と考へてをりますので、行刑の方から簡單に申しますと、決戰體制の現下の情勢に於きまして、どうしても戰力增强の方面に全面的に協力して行かなければならないといふ立場にありますので、行刑方面に於きましても相當その方面に進出してゐるつもりでありますが、もとく行刑といふものは制度的に見ましても或は本質的に見ましても非常に消極的に出來てゐる。併しさうした色々な拘束をある程度打破つて、積極的に乘出さうといふことから、今南方へ相當派遣してをりますが希望者を募つて見ると相當多數の希望者があるのです、大體に於て決戰下贖罪の氣持を戰力增强の方面に役立たして貰ひたいといふ氣持も多分に含まれてゐる、併しそれがために何人でも彼人でも希望者を送るのではなく、その希望者の中から錬成して送つてをります

現在刑務所においても、そのために特別の錬成を施すとか、或は技能訓練を授けるといふ方法でやつてゐますが、司法保護においても皇國勤勞觀といふものに立つて戰力增强の方面に動員するといふ組織計畫が樹てられなければならないのではないか、それには一般保護方面は分散してゐますから、これを數箇の保護隊或は全鮮を通じてもよいが、勤勞報國隊といふものを組織してそれに基いて一つの戰力增强方面の作業に就かしめる、そこに司法保護の進步する道が發見されるのではないか

本社側 では佐藤課長さんから過去一年間に於ける司法保護の概要について

佐藤氏 少年と思想と一般の三分野に分けて申しますと、少年については昨年の三月廿五日に朝鮮で初めて制度の創設を見たが、法令の公布が廿三日で、施行が廿五日、その間二日しかないため、實際施行にはなつたが實施は出來ないのであります、それで昨年中は殆ど實施の準備中であつたといふやうに申さなければならないのであります、昨年先づ少年保護司の任命から開始したのでありますが、少年審判所は京城地方法院管內六道に亘つて各地の檢事正にお願ひして少年保護司の適任者を推薦して戴き、その中から百五十一名を囑託少年保護司として任命致しました、これが九月十八日で相當の期間を、少年保護司を選擇するだけでも要したのであります、少年保護觀察は思想犯保護の實際に鑑み嚴格指導するといふ必要の下に財團法人一葉塾といふ施設を作りました

南に更生の刑餘者
名も床し少年保護の一葉塾

最近漸く仁川と公州に施設を借受けて修理中ですが、これが完成すると兩方で少年犯二百名を收容することになります、これを內地でやつてゐるやうに二ケ月間錬成一斷張りでゆるやうな豫定で、年に五回、約千名位の錬成が出來ると思ふ、さうしないと管內約二萬位の保護を要する少年があるので、實際の保護は出來ない、このやうにして時局に關係のある事業に奉仕させ、出來れば志願兵或は產業戰士としたい理想をもつてゐる、京城少年院は目下建築準備中である、現在阿峴町の方に假寮舍があつて、本年一月から收容を開始してゐるが、收容定員が廿名位で、これでは不十分であります、少年審判所が一切の事件を處理し出したのは本年一月であるが、本年一月から六月まで處理したものが九百八十件である、これらの少年を收容保護の施設が未完成なため、保護司の手に委ねてゐる狀態で、一刻も早く集團的修鍊を加へたいと念つてをります

本社側 思想犯はどうでせう

佐藤氏 現在〇〇名の對象者を保護してゐます、制度開始以來六年間に保護觀察處分に附した者が三千五百名になつてゐますがその內觀察中に更に犯罪を犯して起訴されたものは四十五名です、かく再犯者が少いといふのは、消極的な見方であつて、本當に轉向した者は一身を捧げて御國のために奉公することが狙ひです、さうした感心なものを見るとその眞劍さに打たれます、自分だけの再生では無く、それらのものが皇民化運動に乘出してゐて、その國民訓練所が四十四ケ所あります、そこの修了者が一萬二千、目下修養中のものが六千五百名といふやうな狀態であります、その他民間の組織にも特に申上げておきたいのは司法保護委員の活動であります、全鮮で昨年四千五百名の委員を任命しました、委員の對象者が六月の末に三千五百十三名、その中再犯の明かになつた者が三十四名、從來所謂前科者の三分一が再犯者になつてゐた事實から申すと三十四名はよい成績と思ひます

罪の身も活かせば興亞の人柱

本社側 最後に司法保護に對する一般民衆への希望を早田局長にお願ひします

早田局長 司法保護のことはもとより重要なことに考へられてゐたが、大體從來は一番大事な保護といふのを忘れてゐた、一般にもこれに關する認識が大分强まつては來たが、まだ十分だといへない、この點については特に新聞や雜誌などによつて大いに徹底せしめて貰ひたいと思ひます、殊にこの非常時局に於いて一番大切なことは銃後の治安維持であると思ひます、これが司法保護の活動によつて相當の成績が擧げてゐるといふことは嬉しいが、その治安の保持と共に人的資源の確保といふことが最も必要であらうと思ひます、今の決戰態勢下特にこれが重要な問題であります、その意味に於いて一般社會の人々が司法保護の對象になる者をその方面にしつかり引つぱつていつて貰ひたい、さうすれば治安の維持も不足してゐる人的資源も確保され、直ちに戰力の增强に役立つと思ふのであります、このことを一般大衆によく知つて貰ひたく思ふのであります

本社側 長い間有難うございました

語る人（順序不同）▲總督府法務局長早田福藏氏▲京城法學專門校長增田道義氏▲京城海軍武官府西田少佐▲京城覆審法院部長大野憲光氏▲京城保護觀察所長長崎祐三氏▲法務局保護課長佐藤豁▲法務局行刑課事務官坂藤宇太郞氏▲同刑事課事務官高居保典氏▲朝鮮總督府思想課長小島德夫氏▲仙甘學園長井上一氏▲湖東府少年道場長大久保政氏 本社側 秋尾編輯局長 韓社會部長

丸善の文房具
丸善製圖器・製圖用品 マルゼン鉛筆 アテナ字消ゴム レパード複寫紙 オリオン書類整理挾 オリオンペン ●アテナ萬年筆● ●丸善アテナインキ●
京城・本町二 本店・東京日本橋通 丸善

カルツ ユキクリーム
ノビがよい ノリがよい 匂ひがよい 品質は至純

養成 ラジオ技師
修業一ケ年（十月開講）國民校卒以上自十六歲至廿三歲男子 募集人員六十名（無試驗銓衡決定）學則要郵券四錢
就職先……各遞信局・官署・會社・商會等
京城府中區蓬萊町一ノ八三 朝鮮無線工學講習會

代理店募集
職業の轉換に家庭婦人にも適し店舗有無及資格に拘せず如何なる場所にも開業し得●申込研究あれ●營業案內進呈
名古屋市西區花木町三 辻組營業所

軍敎用品一式と木銃
株式會社 東京進軍堂
本店 支店 大阪・熊本・函館

切削液 クレンザー
◎各種油類に混合せば充分乳化作用を起し完全な機械油となります
株式會社 東和商工社
京城府鍾路區鍾路二丁目四八番地

滿醫臺醫試驗
大阪榮養研究所

從來の釜に本器を使用せる圖
節米器
台所要器 物理化學應用
一億揃つて節米協力 玄米・外米・混食米等に絕對効力有 價格低廉使用簡便
專門卸 特約店募集 企業許可外品
大阪榮養研究所

完全防水・強力補強
敷島防水液の特徵は
代理店募集
商工省推奨
大阪市浪速區桜川四丁目一八八 新國興業營業所

らい病 ヒドノコール

ワイシャツ修繕いたします。
シンセイ堂

油筆

婦人科 產科 森川病院
医学博士 森川益夫

昭和十八年七月末日貸借對照表
資產之部
營業用什器 三、三〇〇・〇〇
商品 一三六、五四五・五九
有價證券 一、八〇三・〇〇
掛賣勘定 八三、五九九・八三
受取手形 六、七四四・七六
諸預ケ金及現金 三三、一二〇・四八
合計 二六四、〇〇八・三三
負債之部
株金 一五〇、〇〇〇・〇〇
諸積立金 八、五〇〇・〇〇
預り金 八、九九六・〇五
仕入勘定 七九、八〇五・三二
前期繰越金及當期純益金 一六、七三五・八〇
合計 二六四、〇〇八・三三
朝鮮丸善製品販賣株式會社

甲子會の名藥
熱にも咳にも 政源
婦人良藥 八千姬
補血强壯に 血液素
神經痛に ロイマ錠
位向上に まむらを
總代理店 中西武商店

はぶ茶

朝鮮みやげ パカチ工藝品

厚生省推奨品 濕布は
日滿專賣特許 ユデイ
結核 肋膜 助膜炎 神經痛 打撲 其他
釜山府土城町二ノ一九 別府イデユ製藥移入元

自動車整備職工募集
一、就業場所 朝鮮自動車整備株式會社府內各工場
一、募集人員 〇〇名
一、經驗工 滿十八歲以上三十五歲迄ニシテ經驗ヲ有スル者
一、未經驗工 滿十三歲以上十八歲未滿ノ者
一、職種
一、待遇
一、提出書類
一、詮衡期日及場所
一、申込場所 京城職業紹介所

煉炭製造工募集
求人者 朝鮮煉炭株式會社京城工場
一、募集人員 多數
一、就業地 京城府東大門區龍頭町
一、職種
一、應募資格
一、提出書類
一、申込場所
一、面接方法
一、待遇
京城職業紹介所

女性に エス球
生理の不順や今どき增悪し易い婦人疾患にエス球の一日一球療法をお試し下さい。家庭で簡單にお手當が出來て正しい効目がとても好評です
東京・牛込・早稲町 吉松商店

高血壓に リキシン
中風に
リキシンは病氣の原因となる濁り血を淨化して血管（動脈）を軟げ血行をよくするので、高い血壓も自然に下り、一度下つた血壓は容易に逆戻りしない。從つて頭重、不眠、のぼせ、めまひ、耳鳴り、肩凝り、便秘等が治り、怖しい心臟病や腦溢血が豫防できる。
（全國藥店に有）
大阪 今津化學研究所

一人も落伍するな
司法保護記念の夕　盛況

戰局は日に增して凄愴苛烈を極めつゝあるとき前線も銃後も一人一人がすべて日本を勝ち拔かす大事な國力であると司法保護の趣旨徹底を圖らんとする國民總力朝鮮聯盟、朝鮮司法保護協會共催の"司法保護講演と舞踊及音樂の夕"は十四日午後七時から府民館大講堂で開催した、定刻國民儀禮に次いで早田朝鮮司法保護協會長の挨拶あつて、高等法院檢事長增永五郎氏が登壇"戰力增强と司法保護"と題して

「今次大戰は一大消耗戰である、いまこそ一億國民が一致團結して時難克服に突進せねばならぬ秋だ、一億總力に一人の落伍者もあつてはならないのだ、大御心を奉戴してあらゆる協力を捧げて米英擊滅に邁進しようではないか」

と約四十分間に亘り熱辯を揮ひ聽衆に深い感銘を與へた、引續き邦樂元、百木好美、徐精乃三氏の舞踊、京城厚生樂團の"盛り澤山な熱演が繰り展げられ、"斷じて敵米英を屠つ"敵愾心を昂揚して、同九時廿分すぎ盛況裡に閉會した【寫眞＝司法保護記念の夕】

食糧配給陣は鐵壁
永登浦報國隊が訓練

陸に海に苛烈なる決戰が續けられてゐるとき、銃後の食糧確保は須臾もゆるがせに出來ないのでその重要な役割を擔つてゐる食糧報國隊永登浦中隊では何時如何なる時に敵の空襲があつても食糧の貯藏と運搬に鐵の陣を布き配給の萬全を期するため毎月一回の定期訓練を實施してゐるが今月の第一回訓練として去る十二日午前八時岩永中隊長以下百餘名の隊員が制服姿も凛々しく永登浦署に集合、瀧口署長、石川經濟主任臨席の下に分列行進をはじめ各個教練を行つたのち、防空服に身を固め業務訓練に移り約二時間に亘つて食糧運搬の基礎訓練を實施した【寫眞＝隊員の業務訓練】

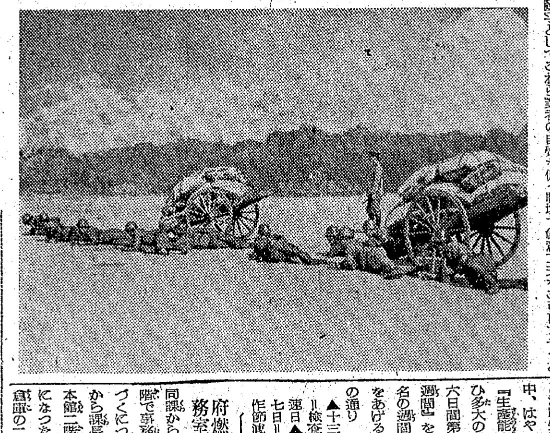

軍神を慕ふ獻歌
乃木神社大祭で披講

太平洋の決戰下だけに聖將乃木大將を追慕する國民の誠意は深く、京城乃木神社の例大祭は十二日前夜祭、十三日午前九時から例大祭が盛大に執行はれたが、同日午後四時から乃木將軍を追慕して全國から寄せられた獻詠歌四百餘首から選ばれた十首の披講式が市宮司ほか數氏によつて古式も床しく神前に奉仕された、選者は御歌所寄人尾野泰次氏で全國普く應募をみたが、朝鮮唯一の入選者佐藤慶子さんも列席して人目を引き同五時終了した、選題『戰ふ日本』十首は次の通り

東京　松原礎之助
國こぞりつかさも民も兵士にあし交合せて進むをゝしさ

京都　竹村　仲城
大君のみあとしたひしますらをもたゝおなはしきいまのたゝかひ

神奈川　佐久間愛子
たゝかひの進むまにく上下の心ひとつにいやなごみゆく

愛知　天野　良吉
蒼穹を征きせはめて覆擊すゑぬ艦も立國をおもふあまりに

愛知　神田　久吉
いざたゝかひむかくにありての我身なり老もやすきを願ふ秋かは

岡山　赤枝小太治
大みはたあたの都にたつるまでたゝかひぬかやみたみこぞりて

愛媛　石村　清一
恐るべき何物もなし大君にまつろひまつる民の前には

香川　石井　雄三
戰へと戰へと向底ひなき國の力の見ゆる日本

鹿兒島　湯地　恒也
長神をたちてをみなも國のため勝ちぬくらかひいよゝかためぬ

朝鮮　佐藤　慶子
かちつゞくいくさのたより聞き乍ら圣もる水をくみたゝへつゝ

【寫眞＝乃木神社における獻詠參進】

"一萬圓"の遺志
消防署資金へ献金

元京城府會議員故岡島稻吉氏の遺子、慶子さんは京城西原房吉氏に伴はれ京城消防署を訪れて亡父の遺志を繼いで同署施設資金として一萬圓を寄贈した

生長の家講習會

『生長の家』では總裁谷口雅春師を迎へ廿一日より四日間京城府民館で講習會を開催するが、一般多數の聽講を希望してゐる申込は本町五ノ一八の生長の家朝鮮教化部（電話東局二七五）宛、なほ廿一日は講演會をも兼ね一般に無料公開する

街の慰問袋

"はつけよい"
豆相撲夏場所

相撲道が國民學校の正科となつて學童の間には大變な人氣です、勝拔く日本精神錬成のため新町興正寺境内の子供相撲は近隣五ケ町内の兒童を集めて連日の凄い夏場所風景です、土俵も本格的だが師匠の濱野さんは人も知る武藏山、大ノ里など全盛の昭和七年に幽脇天龍と共に小結"綾川"を名乘つた手取りの名力士『決戰下銃後の士氣を鼓舞し、少年の體錬に微力を捧げる存念です』と濱野さんの抱負は大きい【寫眞＝指導する元綾川濱野さん（左）】

明るい街は交通から
東大門署が學校當局と懇談

京城から交通禍を掃拭して健全明朗な街を建設しようと東大門署保安係では、十三日午後一時から同署訓示室に管内の國民學校以上各學校の責任者五十餘名を招集"交通座談會"を開催した、國民儀禮に次いで泉川署長から

最近學校生徒の交通違反者が多い、今後責任者は良く交通の指導を施して銃後の治安强化に協力するやう

との訓示あつて野中主任から交通訓練上に於ける諸般注意事項を說明、特に一般生徒を通じて各家庭に交通道德を涵養することを强調して懇談會に移り、隔意なき意見の交換あつて同三時すぎ散會した

生必品の闇一掃に
鍾路署が乘り出す

ともすれば戰時物資の不足につけ込んで、京城の街頭に闇が横行し戰時經濟治安を紊すので、鍾路署經濟係では小川主任の音頭で、これが不正商人の徹底的退治を圖り物資の圓滑配給をなすとともに戰時生活の安定を圖ることになつた

これによると從來米穀を初め魚類、野菜その他日常食料品類は物資の不足と購買力の激增につけ込んで、買溜み、または闇值販賣を行ふ一方惡質の物々交換といつた不正行爲を働き、決戰商道を紊亂するものが多いので、今後は各小賣業の拔打的取締を斷行、闇商に大鐵槌を下すことになつたが

この一齊取締を前に同經濟係では十三日午前十時から管下の各種小賣業者を集合"闇は國を亡ぼすものだ、業者は率先時局を認識して物資の適正配給に努めてもらひたい"と決戰商道の嚴守を强調、愈々近く徹底檢察に乘出し、戰時生活品の圓滑供給を期することになつた

人道を塞ぐ商品
西大門署が徹底的に取締

最近路上に公然と商品を放置して通行の妨害をなす商店が增加して來たので西大門署保安係では近く全係員が出動して徹底的取締に乘出すことになつた、

特に自轉車店、古物商、用達業にこの違反が多く自轉車店では修理自轉車を店内に置かず路上に放置しまた用達業では業務用自轉車、リヤカー等を店前に放置、殊に商店では到着荷物の荷解きを道路上で行ふなど人道の交通を阻害すること甚しく交通事故の誘發と盜難防止の上からも斷乎としてこれら業者の自覺を促すとゝもに今後違反者に對しては、どしどし嚴罰の方針でのぞむ

溫突焚口改良　指導員の講習

"焚口を改良して豐富な無煙炭を使ひ暖い冬を迎へませう"と京城府では溫突焚口改良指導員十四名を各區役所に分擔配置して府民を指導することになり十四、十五の兩日府委員會室で高橋府燃料係長を講士として同指導員講習會を開くことになつた

宅地建物認可　事務打合會

京城府では宅地建物等價格統制令の認、許可事務の敏速化を圖るため十六日午後二時から府委員會室で京畿道係官と連絡打合會を催すことになつた

乳菓の適配を協議

京城府經濟課では十三日午後二時から同課長室で各區總務課長會議を開き、乳兒用菓子の各町の實情に即して適正配給を行ふことについて種々打合せを行ひ、同四時散會した

"創意と工夫を凝らせ"
十三日から能率向上週間

聖戰に勝ち拔くためには最小の勞力で最大の成果をあげるやうに各職域で創意工夫をこらしませうと京城府、京城商工會議所、京城能率協會共催で六日から展開された『決戰生產增强運動』は五の行事中、はや『戰時工場管理講習會』『生產能率展覽會』の二行事を行ひ多大の成果をあげ、十三日から六日間第三行事の『作業能率向上週間』を開始し、府内各工場に三名の週間委員を設け、最高の能率をあげることになつたが日程は左の通り

▲十三日＝良品製作日▲十四日＝檢查正確日▲十五日＝工程迅速日▲十六日＝運搬短縮日▲十七日＝疲勞輕減日▲十八日＝動作節減日

府燃料係事務室移轉

京城府經濟課燃料係は同課から離れて別館皮革倉庫の二階で事務をとつてゐるが、冬が近づくにつれ燃料關係の事務の繁劇から課長との連絡の都合上十三日本館二階經濟課内に轉入することになつた、なほ同課纖維係は皮革倉庫の二階に轉じた

ラジオ　631

朝 ▲六・〇〇 體操・音樂（レコード）▲六・三〇 國詩本庄秀郎、自作朗讀近藤東▲七・三〇 音樂（レコード）▲九・〇〇（城）朗讀女訓（吉田松陰書簡集より）―崔淳喜、一森放送員▲九・三〇（城）闘ふ道はたゞ一つ（鮮語）（倉茂大日本婦人會朝鮮本部事務局長に聽く）中央放送局企畫部員毛允淑▲一〇・〇〇 幼兒の時間オツキサマ東京子供唱歌隊▲一一・〇〇（城）國民學校放送『二年生の時間』朗讀『自動車』京城師範學校附屬第一國民學校兒童指導田中榕

晝 ▲〇・三〇（大）吹奏樂と軍歌大阪放送吹奏樂團大阪放送合唱團▲一・〇〇 室内樂（レコード）五重奏曲"鱒"シューベルト作曲▲二・三〇（城）戰記朗讀（朝鮮語）"南太平洋血戰記"吉村放送員▲四・〇〇（城）國民學校放送『教師の時間』體錬科授業に於ける衞生の指導（下）田中玄英▲四・三〇（城）音樂（レコード）提琴と管絃樂"西班牙交響曲"ラロー作曲

夜 六・〇〇 少國民の時間シンプン、お話南太平洋航空決戰 北原暁光▲六・三〇（城）航空決戰に奮ひ起ちませう（鮮語）眞原勝平▲六・四五（城）放送回覽板（鮮語）"司法保護について"▲七・三〇（城）一億總進軍と司法保護 佐藤路（城）この認切（入選標語實話）金林放送員▲八・〇〇（城）放送小說"新しき希望"リ飛石・作・椿澄枝（大）物語宮本武藏 徳川夢聲▲九・〇〇（城）放送劇（鮮語）"愛の力"▲九・四〇（城）初步國語講座

椰子【59】
海野十三（作）
村上松次郎（繪）

葉風を（四）

宿舍莊扶桑寮の廣い階段をあがる。

その階段はかなり高かつた。

『川田君。この下は風がよく通るやうに、がらん洞なんだ。明日になれば判るだらうが……』

猪股は加太郎をふりかへつて、親切な說明を與へた。

上つたところが二十坪ばかりの廣い洋間であつた。煌々たる電燈の下に、青い塗料をぬつたりつぱな籐の椅子や卓子が並んでゐて、そこに休んでゐる若い者たちが、猪股の方に會釋をかけた。

『やあ、歸つてきたね。東京は面白かつたかい』

『うん、歸つてきたよ。東京はすつかり變つてゐたよ。東京要塞といふ感じだつたね』

『東京要塞だつて。なるほどねえ』

別の仲間が二三人立つてきて、猪股の肩を叩いた。

『おい、待つてゐたぞ。例のところへ歸還の宴の用意がしてある。さあ、來んか』

『待て。この川田君を幹事に紹介しておかなければ……。川田君は今夜から、この寮の一員となるんだ』

『僕、川田と申します。どうぞよろしく』

加太郎はペコペコ頭を下げた。

『やあ、よく來ましたね。いづれあとで向うでご挨拶をします。おや、猪股、早いところ寮幹事に手續をせよ』

『よし。ちよつと待つてゐてくれ』

廣間の右に、幹事室があつた。猪股は加太郎をそこへ引張つていつた。

幹事は山羊鬚を生やした古武士風の老人だつた。ぴんと折目のついた麻の單衣に絽の袴をきちんとはいてゐた。

『なに、川田君。ああ川田加太郎、これぢやな』

と、老人は老眼鏡の下に、机上の封筒をとりあげて、中の書類をひろげてみる。

加太郎は、その間に、幹事室をひとわたり眺めた。事務机が四つ五つ並んでゐるが、居るのは幹事一人だつた。この部屋は洋間ではあるが、壁に西郷南洲の豪快な軸がかかつてゐた。それから壁には金蒔繪の紋を散らした陣笠が一つ懸つてゐたし、それからすこし離れたところに槍がかけてあつた。すべてこの老人の好みらしい。

『よしよし分つた。川田君、十三號室が君の部屋ぢや。わしは幹事の望月朴太郎ぢや。どうかこの老人に、あまり世話を燒かせないやうに頼みますぞ』

加太郎は、望月幹事のこの挨拶に痛みいつて、ぺこぺこと頭を下げた。

『わしが十三號室を案内するところぢやが、ひとつ御苦勞でもあるが、猪股氏にそれをお願ひできんぢやらうか。實は今わしは、ここへかかつてくる電話を待つてをるのでな』

『ようがす、私が引受けました』

猪股は氣輕にいつて、望月幹事から鍵をうけとると、加太郎の方を向いて合圖をした。

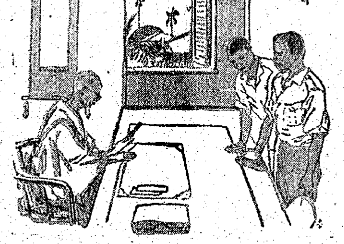

『ここから右側はすべて洋間で、集會場や食堂など、皆一緒に使ふ部屋ばかりだ。ここから左へ入ると、われわれの部屋が並んでゐるんだ。右は淺草のやうに賑かで、左は谷中の墓地のやうに靜かだ』

『これこれ、縁起でもない』

望月幹事が扇子をあげて、猪股を抑へるやうな恰好をした。

新刊紹介

▲新女性（九月號）『たゝかふもの』監修會『勝ちぬく女性』井原潤次郎其他（三十二錢、京城、中區、初音町二〇〇興亞文化出版株式會社）

▲少國民文化（九月號）特輯航空決戰と少國民、日本兒童文學小史作品『白地に赤く』深田久彌（五十錢、東京・京橋・銀座西ノ一三越内日本少國民文化協會）

▲機械化（九月號）航空日特輯、電波による障碍物探知（工大教授森田清）航空發動機の話（愛知航空機會社技師德江德）外附錄『新鋭水上機』さゞなみ號設計圖（五十四錢、東京、神田駿河台二ノ一機械化國防協會編輯部）

▲大亞細亞（八月號）▲商工俱樂部（九月號）▲大日（九月號）

京日案内
案内料金（前金）
種別	一件一回税込
一號型（三行）	金參圓貳拾錢
二號型（五行）	金五圓五拾錢
三號型（十行）	金拾壹圓
求職一號型	金壹圓六拾五錢
・姓名在社料 毎回 壹圓拾錢增し
・姓名在社の御照會は午前九時より午後五時まで廣告部へ御問合せの事

一號型（三行）
二號型（五行）

譲るの各世帯、附屬品、什器其他一切譲渡し希望の方は左記へ 鍾路二丁目 正明堂
中古家庭用ミシン譲受度し 電②〇二一六番
女中さん至急入用 希望の方は來談下さい 京城黄金町四丁目 交叉點前 電本一九八六 大和屋旅館
貸間を求む 朝夕賄付當方月の内語勤めひたし 静かなる所御世話願ひたし 電本局②六五二一番へ
住宅 貸切新築 式住宅 至急便宜 電本局六六八〇番
貸間求む 當方女一人 向賄付にても可 電本局一一六番迄
看護婦 至急入用 池上病院 電本二五五〇
貸間 二階三、三、四疊 家族少き方に貸す 希望の方は午後より左記へ 新設町一三七ノ二八元
貰われたし 血統正し 生後一週間 女兒 生後一月男子 電本局②三八九二番
求職 十六年末東京專門商科卒 島出身 會社事務員希望 姓名在社 四十六號
產婆 看護婦採用 中國、九州方面の方 朝鮮神宮參道入口 森川病院
姙產 婦預 生兒引受世話す 附添人不要 電東四五〇二 龍岡市赤間町九 大出身 月形産院
製藥工 男女共 女子 事務見習 但年齡二〇歳未滿 持參來社 京城府中區本町二ノ五 陽光堂製藥會社
女子 接客係（二十五歳迄）エレベーター係（十八、九歳迄）數名募集 優遇す 希望者は履歷書持參來社 株式會社半島ホテル
求女事務員 高女卒 履歷書持參 午前中來社 京城府新堂町 コンクリート株式會社京城出張所
筆生急募 經驗者給日圓以上 京城府新設町郵便局二階 南プリント社 電東一七四七
賣家 高級住宅 鍾路附近 木造建物 六七坪 其他 十時まで左記へ 問合せ 朝
求貸又は賣工場 第百生命ビル二號館 山本產業株式會社 電本七〇八五番
男子事務員採用 三井物產京城支店
男女社員採用 朝鮮海上火災保險株式會社
宿直室當直員 京城家具製造販賣
朝日海上火災保險株式會社
女子事務員採用 高砂工業株式會社 電話龍山④二〇三番
女子寄宿舍舍監 朝鮮大和紡績株式會社
求貸事務所 中心地 京城府 山方へ
求賣住宅 三號型 吉田

眼耳鼻科 森医院 龍山郵便局前下車 電龍②一六五五 二丁三角地寄ル
引越荷造の御相談は 丸二組
引越荷造 専門 丸安組へ
會社設立經理決算事務 豐田計理事務所
京城鍾路 東亞医院 呉眼科専門
ピアノ ノオルガン 完全調律、修繕、買賣
中眼科 校洞國民學校前
ピアノ個人教授 希望者
京城橋南町 歯科専門・三山醫院
膽寫印刷 プリント
玉川歯科
引越荷造 共進組へ
具耳鼻科 醫學博士 具川然幸 京城府西大門町一丁目
安田産婦人科 醫學博士 安田實 京城旭町二（三越東側上ル） 電話本局②四六五五番
會計檢查、會社設立、會社解散並ニ清算事務 決算事務新税務 計理士 香川弘
洗濯王一の銀鈴 白栄舎 京城鍾路一丁目 電光⑨2213番
病院譲り度し 厚生院
花柳病泌尿科 安部医院

喜樂館 日本ニュース 二刀流開眼
浪花館 ニュース 牛飼ふ村 むすめ
新富座 日本ニュース 勝利の庭 世界の王者
東洋劇場 朝鮮樂劇團
大陸劇場 日本ニュース 基地の建設 むすめ
第一劇場 東一唱劇團 春香傳
京劇 日本ニュース 常に戰場に在り 誓ひの合唱
城寶 寶樂劇隊
若草 創立公演 若草歌劇團
京日文化 朝日家庭グラフ 赤道船 谷川岳 須賀 僕の萬年筆 日本ニュース
明治座 日本ニュース 法隆寺 をぢさん
城南劇場 日本ニュース 明るい村 二刀流開眼
中央劇場 日本ニュース 常に戰場に在り 誓ひの合唱
和信映畫館 日本ニュース アサヒ家庭グラフ 僕の萬年筆 勳章の話
朝日座 フルカワ樂劇團
桃花劇場 春風 集團檢診 日本ニュース

南岡醫院 内科 性病科 醫學博士 晋宙鉉 京城府昌成町21番地（通義町電停下車北方） 電話光化門③1560番
女事務員募集 京城化學工業株式會社 仁川工場庶務係
測機舎 測量製圖器械
性病科 皮膚 泌尿 醫學博士 渡邊晋
甲斐計理事務所 會社設立決算整理檢查
性病科 皮膚 泌尿 醫學博士 呉元錫 電光2131
女の毎月
置裝聲擴 京城無線電機製作所 電本（2）1251
朝日性病科
和田皮膚泌尿性病科

第一期決算公告 朝鮮松下無線株式會社
登記公告

陸軍航空本部監修　情報局國民映畫
愛機南へ飛ぶ
文部省推薦
日沒迫り未だ歸還せざるもの一機！敵上空母機の幻うかぶ決死の索敵行！
松竹總動員空の巨篇
佐分利信　原保美　小杉勇　風見章子　笠智衆　河村黎吉　遠山文雄　加藤精一　佐々木康
十六日封切　明治座　若草劇場

海軍省後援
決戰の大空へ
壯絕無比"土浦魂"銀幕に再現
全國民の渴望に應へて登場した『土浦海軍航空隊』の熾烈篇！
十六日封切
京城寶塚劇場　京城劇場　中央劇場
情報局國民映畫

疲勞恢復に ユーステロン

今明日限り
京城寶塚劇場

京城名物　城寶樂劇隊
森の石松
我が方未だ歸還せざるもの一機
青春角力日記

京城日報　夕刊

新發賣　本格甘味　金矢十字葡萄酒　發賣元　中山商会　仁川花町

國家管理を確立

朝鮮食糧營團設立　第一回委員會開く

主要食糧を國家管理に移す操作機關として設立する朝鮮食糧營團第一回設立委員會は十三日午前十時總督府第一會議室で開催、小磯總督を始め田中委員長、官民より選任された委員卅名及び幹事など約六十名出席、國民儀禮ののち田中委員長より決戰段階に於ける主要食糧を確保し官民需要の充足を圖ることは戰力充實の基礎條件であるに鑑み總督府に於ては朝鮮食糧管理特別會計を設置し食糧の國家管理制度の確立を期して、その重要なる一翼として朝鮮食糧營團を設立することになり、茲に本日第一回設立委員會を開催した次第である旨の挨拶あり、續いて議事の審議に入り提出議案の說明を中心にして各委員より種々意見を提出したが、各案とも原案通り決定、正午散會した

設立委員會は本月末第二回會合を開き諸般の準備を終つて十月五日開業の豫定である、委員會附議事項左の通り

一、朝鮮食糧營團設立委員會規程承認の件
二、設立準備事務所設置の件
三、設立趣意書、事業目論見書、收支計算書決定の件
四、朝鮮食糧營團定款決定の件
五、設立費豫算承認の件
六、設立事務準據決定の件
七、出資引受、職員募集の件
八、出資第一回拂込期日決定の件
九、設立事務委任の件

營團操作の使命大　田中委員長挨拶要旨

先般朝鮮食糧管理令を公布せられ今回其の施行に依り朝鮮食糧營團を設立せらるゝことゝ相成り皆樣と共に設立委員の御下命に與り之が處置方には格別御多端の折柄にも拘りませず御快諾御出席下され本日茲に其の第一回設立委員會を開催する運びに至りたることは洵に御同慶に存ずる次第であります

食糧營團設立の趣旨並にその組織及び事業の概要等に就いては皆樣既に御承知のことと存じまするので改めて申上ぐるまでもないのであるが御承知の通り今や我國はその總力を結集して米英擊滅の聖戰に邁進しつゝあるのであります、而してその目的完遂の爲には確乎不動の決戰態勢を樹立するの要があるのでありますが就中食糧部門に課へられたる使命即ち軍需の完全なる充足、銃後國民の食糧の確保及び國民經濟の安定を期することは聖戰完遂の基礎條件であつて斯る趣旨に鑑み政府に於いては曩に朝鮮食糧管理特別會計法を公布し、主要食糧の國家管理制度を確立せしめたのであるが、本營團は其の目的達成上の重要なる一翼を擔當する機關として設置せられ鮮內に於ける主要食糧は擧げて本營團に於て操作すると相成るので、その使命たるや極めて重且大なるものがあるのである【寫眞＝第一回委員會】

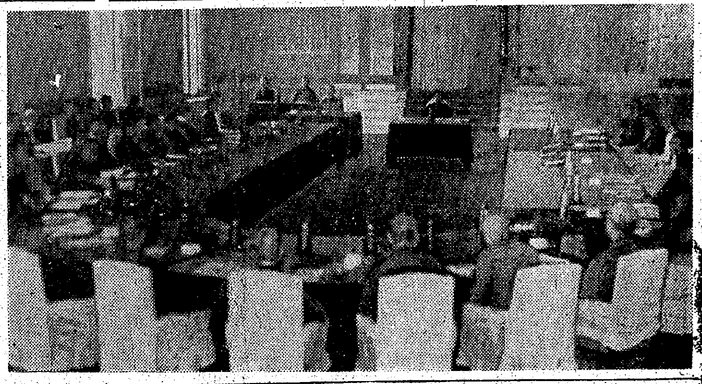

營團の運營上の點より見るも本營團の運營如何は直接政府の食糧管理上重大なる影響を及ぼすのであるから今回其の設立委員を拜命致した私共の使命の重且大なるを痛感致す次第である、何卒提案事項については慎重御審議の上本營團が圓滿且迅速に設立を見るやう御盡力賜らんことを御願ひする次第である

設立委員任命

十三日第一回會合を開いた朝鮮食糧營團の設立委員は十三日附で次の如く卅四氏が任命された

委員長　田中武雄　委員　石塚峻、早田福藏、林繁藏、原俊一、穗積眞六郎、富永文一、小笠原國雄、岡清太郎、大沼喜久衛、丹下郁太郎、田中鐵三郎、高橋茂兵衛、高田廉吉、多田榮吉、巽穗積、國田政雄、西田新十郎、矢島杉造、萬代德助、丸山隆基、上瀧基、周安彥、江口親治、淺野健一、岸勇一、水田直昌、美根五郎、新貝肇、廣田正洪、白石光治郎、兵頭雋、平野清、森菊五郎、森田發造

十四將星參內

【東京電話】今般第一線に輝く武勳を樹てて凱還した佐野忠義中將をはじめ杉浦英吉、山縣栗花生、田邊助友、倉林公任、三上喜三、伊藤忍、堀良策、椛木十一郎、磯矢伍郎、佐藤傑、三原修二、原口政一、石谷義三郎の各陸軍少將の各將星は十三日午前相ついで宮中に參內、畏くも　天皇陛下には午前十時表御座所に出御、佐野中將をはじめ各將星に親しく拜謁仰付けられ、天機麗しく入御あらせられた、佐野中將は引續き御內儀において皇后陛下に拜謁仰付けられ恐懼御前を退下したが、一同はさらに南溜間において祝酒を拜受、思召の程に恐懼しつゝ午前十一時過ぎ宮中を退下した、なほ畏き邊りでは思召をもつて佐野中將に御紋附木杯一組並びに金一封を、杉浦少將以下各將星には御紋附木杯一組づゝをそれぞれ下賜せられ、厚くその勞を犒はせられた

敵船艇九隻擊沈破

海鷲モロベ灣を急襲

【南太平洋○○基地十三日同盟】敵はニューギニヤ島ホボイ方面の補給に躍起となつてゐるが十二日午前モロベ灣方面に敵輸送船團が集結してゐるのを發見せるわが海鷲群は戰爆連合の編隊をもつてこれを急襲、現在までに次の戰果をあげた

大型輸送船一隻、同中型四隻、海上トラック二隻、驅潛艇一隻にそれぞれ大火災を生ぜしめ海上トラック一隻を擊沈した

敵機二十一を屠る

焦慮、來襲の米機擊滅

【南太平洋○○基地十三日同盟】南太平洋ならびにニューギニヤ方面における戰線膠着に焦躁せる敵米軍は最近いよいよ熾烈にわが占領地各地に對する航空戰を强化してゐるが、去る十一日深更敵機十二機がマカッサルを爆擊し來つたのでわが方はこれと交戰擊退したがわが方小型船一隻を損傷した、なほ同日午前にはブーゲンビル島ブインに敵爆B24、コンソリデーテッド爆擊機ならびに戰闘機合計七十七機の編隊をもつて來襲したが、わが海鷲はこれと交戰、敵戰闘機十四機、B24二機を擊墜した、右戰闘でわが方は戰闘機一機を喪失し、地上兵舍の一部を破壞された、またこれと時を同じくして敵戰闘機ならびにSBD（ダグラス急降）爆擊機、TBFグラマン雷擊機、B25ノースアメリカン、F4Uボートシコルスキーの連合六十九機の編隊をもつてコロンバンガラ島のわが陣地を爆擊したが、わが地上部隊はこれと交戰、その五機を擊墜した、わが方の損害は極めて輕微であつた

灼熱と闘ひ高射砲陣地構築の皇軍勇士（南太平洋戰線にて日野特派員撮影—陸軍省檢閱濟）

汚辱、屈服の十三條

バドリオ、反樞軸間協定內容

【ベルリン十二日同盟】D・N・B通信社は十二日反樞軸軍司令部十一日の發表として反樞軸軍とバドリオ政府との間に締結された休戰協定內容を報道してゐるが全文次の通り

九月三日アイゼンハウアーの代表とバドリオの代表とは軍事的休戰に關し次の諸條件につき調印した

一、イタリヤ武裝兵力は即時一切の戰闘行爲を停止する
二、イタリヤ政府は反樞軸軍に對し使用さるゝに至るべき一切の可能性をドイツ軍に與へないやう出來る限り努力すること
三、反樞軸軍の俘虜被抑留者を悉く直ちに反樞軸軍司令官に引渡し彼等の何人と雖へども今後ドイツに移送しないこと
四、イタリヤ海軍ならびに空軍は反樞軸軍總司令官の指定する諸地點に即時急行すること、反樞軸軍司令部においてはイタリヤ空軍ならびに海軍の武裝解除に關する細目を決定するであらう
五、イタリヤ商船隊は反樞軸軍において拿捕し反樞軸軍の陸軍ならびに海軍の用途に供するであらう
六、コルシカ島ならびに本島及び諸島嶼を含むイタリヤ領土は悉く即時反樞軸軍に降伏し作戰基地其の他反樞軸軍に必要と目される目的に供されること
七、イタリヤ本土からのドイツ軍の撤收がどの程度に進捗してゐるかを問はず、イタリヤ國內の空港ならびに軍港は直ちに反樞軸軍の使用に供されること、これらの軍港ならびに空港は反樞軸軍が占據するまでイタリヤ軍において保護を加へること
八、イタリヤ軍は今回の戰爭における各種戰地帶から直ちにイタリヤ本土に引揚げること
九、イタリヤ政府は今回の休戰條件を即時且つ完全に遂行するため必要な場合には手許にある一切の部隊を使用し得ることを確約する
十、反樞軸軍最高司令部は戰爭續行のため反樞軸軍の保護ならびにその利益を擁護するに必要と認められる右手段を講ずる權利を留保する、一方イタリヤ政府は反樞軸軍司令部が經驗談くことが出來ないと思考する行政上の手續きならびに其の他手續きを遂行することを確約する、特に反樞軸軍總司令官は反樞軸軍の軍事上の利益のために必要と考へるイタリヤ領土內の各部分に反樞軸軍政府を設置するであらう
十一、反樞軸軍總司令部は武裝解除、服員非武裝化を遂行する一切の權利を保留する
十二、イタリヤ政府が受諾せねばならない政治的、經濟的、金融的性質のその他の諸條件は適當な時期にイタリヤ政府に通告されるであらう
十三、以上の休戰諸條件は反樞軸軍司令部が事前に同意しない限り發表しないこと、英語成文のみを有効とする

單機、敵部隊を潰滅

機を失せぬ出擊、根本准尉の偉功

【南太平洋方面○○基地十三日同盟】ニューギニヤ島ラエ附近空陸の戰闘は敵米英軍のホボイ上陸とともにいよいよ激烈を極めてゐるが、十一日曉天隙を衝いて出擊したわが陸鷲航空部隊の根本准尉機は基地出發後機體に故障を起したので直ちに引返し豫備機をもつて出擊、主力に追及せんとしたが及ばず朝からの險惡なる天候を利用し揚陸貨物を徹底的に炎上せしめて尚して敵戰闘機二機の攻擊を排除しつゝ戰線を縫つて十時頃ラエ東方五キロ、ブス河上空に達し敵上陸部隊を奇襲、これを完全に殲滅し悠々歸還した、根本准尉の機を失せぬ獨斷出擊の偉功は同方面航空部隊の華として賞讃されてゐる

伊領土に獨軍政を布く

【ベルリン十二日同盟】ローマ來電＝イタリヤ南部駐屯ドイツ軍司令官ケッセルリング元帥は十二日布告を發表しドイツ軍の指揮下に屬するイタリヤ領土は戰闘地域としてドイツ軍政を布く旨宣言した

在モロッコ・ファシスト黨再建

【リスボン十一日同盟】タンジェール來電（スペイン領モロッコ）タンジェール市のファシスト黨支部はバドリオ政府の命令により解散してゐたが、同政府の降伏により再組織され十一日には同市のイタリヤ人居住地域で數千名のファシスト黨黑シャツ隊員が大移動を行つた

伊政府閣議開催か

【リスボン十一日同盟】ステファニー放送によれば十日午後四時からイタリヤ政府は最年長閣僚の司會の下に閣議を開催、各省の行政事務に關する技術的問題を討議し平常通り行政事務を遂行するための諸決議を行ひ、さらに食糧の確保その他一般政務執行に必要な諸手段を當該各省がとるやう決定した

ムッソリーニ統帥を救出

ム統帥の脱出へ　獨軍果敢の救出作戰

【ベルリン十二日同盟】總統大本營はドイツ軍がムッソリーニ統帥を救出した旨十二日發表したが、脱出の地點その他については未だ發表がない、ムッソリーニ統帥の身邊については事實上七月廿四日のファシスト大評議會に出席して以來杳として消息なく公報においても統帥の消息が發表されたのは五十日目のことである、但しドイツ外務省筋の情報によればムッソリーニ統帥は七月廿五日午前ファシスト大評議會終了後ビーラ・ベネチヤの私邸に國王エマヌエール三世を訪問し歸途バドリオらの陰謀により騎馬憲兵隊の兵舍に拉致されて轉々として九月上旬にはローマ附近のクラスチノ要塞に移されその後ガイタ灣頭のボンツア島に移されたといはれる

しかし今回の休戰協定においてはムッソリーニ統帥を米英兩國政府に引渡すことが重要な條件となつてゐたのでロイター通信の如きはムッソリーニ統帥がすでにアフリカ北部に拉致されたと先走つて報道したが、今回落下傘部隊を交へたドイツは救出作戰に成功した

【ベルリン十二日同盟】總統大本營は十二日午後十時特別公表をもつてドイツ軍が統帥ムッソリーニの救出に成功した旨發表した

伊作戰の米艦隊　司令官はへ中將

【ブエノスアイレス十日同盟】ワシントン來電＝アメリカ海軍省當局は十一日イタリヤ本土上陸に際してのアメリカ艦隊司令官は海軍中將ヘビットなる旨發表した

ム統帥、獨逸へ入國

【リスボン十三日同盟】ム統帥はドイツ軍の手によつてドイツに入國したといはれる

消息

◇堀江吉野助氏（朝鮮有煙炭專務取締役）東上中のところ十六日午前八時四十五分京城發で咸北吉乾原に赴任

石炭、適正配給强化

需給統制の新規則發布

五大產業の一つたる石炭の消費規正を一段と强化し以て戰力增强に振向ける目的の下に公布された朝鮮石炭配給統制令に依る朝鮮石炭株式會社設立に伴ふ朝鮮石炭需給統制規則が十三日官報で發布された、同規則は十月一日から一部を施行し、從來の朝鮮石炭配給統制規則は本月末を以て效力を失ふことになつたが新規則は

一、從來朝鮮石炭統制同業組合が行つてゐた綜合的配給計畫を朝鮮石炭會社が計畫樹立者になつたこと
二、舊規則では一期百八十噸以下は販賣指圖書を要せず自由販賣であつたが新規則では販賣業者は月五噸、消費者三噸を超えて販賣する場合に道知事（特別の場合は總督）の許可を受けしめ以て中小消費者に對する適正配炭を强化したこと
三、消費者に對して從來大口消費は購入許可制度を設けてゐたが新規則は消費許可制度となつたこと
四、從來中小消費者相互間の賣買は取締らなかつたが新たに道知事の許可制度となつたこと
五、生產者の火浴用炭と雖も一期六百噸以上を消費する場合は總督の許可を要すること

などで、これが周知徹底の爲十三日殖產局長談を左の如く發表した

運用に協力要望　上瀧殖產局長要點評說

統制規則は形式上は新しき規則とはいへその實質は朝鮮石炭株式會社設立に伴ふ從來の統制の改組に即應して販賣及び小口消費等に付或る程度の調整を加へ適正配炭の强化を圖らんが爲に制定せられた謂はば從來の規則の改正的內容を有するものであつて茲に公布の朝鮮石炭配給統制令と相俟つて朝鮮に於ける石炭統制は茲に堅固なる法的態勢を整ふるに至つた次第である、今新配給統制規則と曩に公布の朝鮮石炭配給統制令との關聯に就て述ぶれば配給統制令は配給統制の中核體たるべき朝鮮石炭株式會社に關する規定が大部分を占め配給統制に關する規定としては其の根幹的事項たる石炭の生產、輸移入業者の朝鮮石炭會社への賣渡義務に關し規定せられてゐるのみであるが配給統制規則は會社の一手買入に係る石炭が數次の段階を經て消費者の手に至る迄の配給過程上の統制に關し規定せらるゝものである、次に新配給規則と從來の配給統制規則との差異に付ての要點を述ぶれば

供給者側に就て

イ、從來の規則に於ては朝鮮石炭統制同業組合が綜合的配給計畫を樹立することとなつて居つたが新規則に於ては朝鮮石炭株式會社が之が計畫樹立者となりたること

ロ、從來の規則に於ては一期百八十噸以下は販賣指圖書を必要とせず自由に販賣し得たが新規則に於ては消費者に對し月五噸を超え販賣せんとするときは販賣指圖書に依るか又は道知事（特別の場合は朝鮮總督）の許可を受くるを要することとし以て中小消費者に對する適正配炭の强化を圖りたること

需要者側に就て

イ、從來の規則に於ては一期六百噸以上を消費する大口消費者に對しては購入許可制度に依り消費を規正し來つたが新規則に於ては之を改め消費許可制度と爲したること

ロ、從來の規則に於ては中小消費者相互間の賣買に就ては別に取締る所がなかつたが新規則に於ては之を道知事の許可制度と爲したること

ハ、生產業者の所謂山元用炭は朝鮮石炭株式會社に賣渡すを要しないのであるが一期六百噸以上を消費せんとする場合は朝鮮總督の許可を必要とし恣意なる消費は許されざること

以上の諸點に盡きるのである、尙配給統制規則には別段罰則の規定はないが之が違反者に對しては國家總動員法に依り從來以上の重罰が課せらるゝことに御注意願ふと共に愈々熾烈なる決戰下石炭の所要に應じ確保と相俟つて配給の適正如何は戰力增强上正に決定的なる要因の一たるに思ひを致し本規則の運用に當つては全關係業者及び消費者各位の深甚なる協力を特に切望する次第である

戰線六百哩に激闘

獨ソ、東部攻防戰熾烈

【ストックホルム十二日同盟】東部戰線の赤軍は目下北はスモレンスク街道から南はアゾフ海岸に至る直線距離約六百マイル戰線にわたつて攻擊を續行し、主要目標たるスモレンスク、キエフ、サポロジエの三鐵道に向つて進擊を企圖し邀擊するドイツ軍と隨所に大攻防戰を展開してゐるが、前線報道を綜合すれば各主要戰區の戰況次の通り

一、ドンバス中央部　のスターリノ市西方及び西南方における戰闘はいよいよ激化し、目下ベリコ・アナドリ驛およびスターリノ・ケルメン鐵道で獨軍が猛烈な防禦戰を展開してゐる

一、またドンバス北部　の赤軍はペトロフスカヤ、ベルベンニボの兩市を經てドニエプロペトロフスク市西方のパブログラード市に向つて進出を企圖してゐるが、その進出は遲々として捗らぬ模樣だ

一、北部ウクライナ　の赤軍はスノトープ西方のニエジンと西南方のプリルーキの兩市を目指して作戰してゐるが、ドイツ軍は猛反擊を加へて赤軍の進出を阻止してゐる

一、ブリヤンスク　戰線では同市西方および南方の兩地區で激戰が續行され、またスモレンスク街道沿線で戰闘が展開されてゐるが、十二日のベルリン情報は赤軍の一部が同街道南方でドイツ軍陣地に突入したため戰局は漸次重大化してゐる旨報じてゐる

赤軍數ケ部隊を殲滅　獨、東部戰況

【ベルリン十一日同盟】獨軍當局は東部戰線の戰況に關し十一日つぎの通り言明した

▲ドンバス地區　ドンバス地區では空前の機動戰が展開され戰線がジグザグに入交つてゐるため明確な見透しを樹てることは困難だが、マリウポリ西方における赤軍上陸部隊の擊退とクラスノアルメイスコエ西方の赤軍一個師の包圍殲滅にも見られるやうに、獨軍の戰線縮少の作戰は豫期以上の成果を收めてゐる、また獨軍地上部隊は空軍部隊と協力して赤軍戰車四十台を擊碎、さらに獨軍重爆擊隊は赤軍陣地後方を狙つて猛爆を加へ輸送車百三十八台を粉碎した

▲ハリコフ西北地區　同方面はドンバス地區につぐ戰局の重點をなしてゐるがそれだけに赤軍の攻擊も熾烈を極め獨軍陣地の數個所に楔を打込むに成功したが獨軍はこれに猛反擊を加へ突破口の閉塞に努めてゐるが目下のところ戰況の詳細は判然としない、但し同方面における赤軍の損害は極めて高く戰車だけでも八十七台の多數にのぼつてゐる

▲クバン橋頭堡　赤軍は十日ノボロシースク港、同地區ならびに山岳地帶の獨軍陣地に大規模の攻擊を加へ來つたが、獨軍は激戰のうち大損害を與へ赤軍數個部隊を包圍して一兵も餘さず殲滅した

救急函に！　ぜひ常備あれ　火傷、うちみ、くじき　手足腰痛、關節炎、筋肉痛、神經痛等に　藥店にあり　鎮痛　消炎　解熱　ビスメン　〇・五〇　一・〇〇　一・八〇　東京神田　大木合名會社

磨齒煉半　ダイカ　バニシングクリーム

勤勞と鍛鍊の九月！　元氣で働かう傷の手當は備へのオソで　オソ

錬成に保健に　强健體を確保して大東亞戰爭完遂に挺身敢鬪しませう　疲勞の回復と明日の活力の源泉には蔘茸トニクをお奬め致します。（全國有名藥店及百貨店藥品部に有り）　卓拔なる効果を發揮する精力强進劑　蔘茸トニク　製造發賣元　慈善堂製藥株式會社　京城鐘路二丁目

大學目藥　爽かな點し心地　速かな効め　紫外線を防いで目を強く美しくします　★トラホーム　★結膜炎　★はやり目　發行所　日本大阪　參天堂株式會社

女性も皆働　頭痛・腰痛・肩凝　作業能力減退に　…に對して、內服よく特有の女性ホルモン作用を强力に發揮しこれらの諸障碍を速かに治癒す　五〇錠・一〇〇錠　他に注射液・外用劑　强力女性ホルモン　エスチモン　製法特許　大阪・京城・台北　田邊製藥株式會社

第四回航空日　9月20日　國あげて今こそ續け荒鷲に！　敵機鹵獲展　展覽內容　△特別出品　パレンバン降下落下傘　△昭和十七年四月十八日本土空襲のノースアメリカン機の殘骸一、マーク入破片一、座席　△擊墜破せる敵米英機寫眞多數　9月14日→19日　於4階書廊　主催　朝鮮國防航空團　朝日新聞社　衣類更生部（三階東側）　丁子屋

不平不滿は云ふな
隣保共助で乘切れ決戰生活
波田總長會見談

國民總力朝鮮聯盟波田事務局總長は十三日午前十時半から聯盟記者團と總長室に會見、決戰下の勤勞精神、扶餘神宮御造營地勤勞奉仕態度を說き更に町聯盟、愛國班長らを勵ますなど、一時間に亘つて左の如く語つた

波田聯盟總長

つい最近北鮮地方から江原道、京畿道を通つて歸つたが、その沿線に稻作をみると、豐作のところはうんとよく、ことに京元線あたりは非常に惡いと言つたやうにその出來作の差がひどい、それが不思議なことにはよく出來てゐるところは國民が益々働き草一本も入れないといふ氣魄ぶりで、反對に惡いところはどれが稻か草か判らない、これは正に反對のことで、稻がまだ枯れてゐないのに、國魂があつたとしたならば、一粒の米でもよけいに穫らうと起ちあがる氣概がなければならない、これは指導者の責任もあるが、これを戰局にみても、戰況がいゝと喜び、とかに波瀾があるとがつかりするやうではならない

一時、不利な時があつても營々闘魂を燃やして最後の勝利へ邁進すべきである、みよ、あのイタリヤを、あんなに脆くも屈ひ切りをつけるやうでは駄目だ、最後まで戰つて戰つて勝ちぬくのである、隣保もこのやうな戰ふ氣魄が燃えてゐなければならない

◇……扶餘神宮御造營地には澤山の人々が絕えず奉仕に出かけてゐるが、その中には態度が非常に眞面目で能率をあげてゐる者もゐるが、中には何のために出かけたのか、見物に行つたのかわけの知らないものがゐる、これら不滿足な奉仕團の中には愛國班と中等學校、ことに女學校の生徒が交つてゐるといふ、これは非常に遺憾なことである、特に引率者の指導と氣構へが望ましい

◇……私の口からいふことは言ひにくいことであるが、最近町聯盟愛國班長に對する不平の投書が增えてきた、その不滿が漸く事實ではなく、だん／＼物が窮屈になつて行くので、これを乘り切つて行く氣構へがなく、徒らにその長に對して惡口と非難をいふから知らない、決戰下、愛國班員が和を缺くと聯盟活動が困つて行く、不滿や不平がたとへあるにしても憂いうちに苦勞するその長に感謝の念を捧げるくらゐでなくてはならない、聯盟は軍隊や官廳と違つて指揮系統の嚴格さこそないが、威嚴と和をもつて心から服從して行く、そしてお互に讓り合ふ眞に決戰下の人間の顯はれがなくてはならない、一方、一部では町聯盟長愛國班長を役得とか、自分の役柄を利用してやらうとするのでは困る、隣保共助して時局を克服して行つてこそ戰ふ日本は强いのである

◇……聯盟事務局ではさきに決定すでに實踐してゐる決戰生活實踐要綱に基いて會食や或はひとを招いて接待することは絕對避めてゐる、萬やむを得ないときは酒を使はないことに內規を決めて實踐してゐる、これが一般のひとびとにも何か御參考になればいいと思ふ

大陸戰士の護神
半島人開拓團神社設立要項決る

【新京電話】在滿半島人開拓團では從來國の守護神祭祀に關し屢々許可申請をなして來たが、この種認可許可に關しては在滿洲國神社規則の中にも明示されてはゐないが、この種要望が澎湃として各團に起まり所管官廳たる大使館在滿教務部では在滿半島人をして敬神觀念の涵養、團員の精神統一を計る目的のもとに新に半島人開拓團神社設立要項を決定した、要項の內容は五百戶以上の開拓團及び安全農村に限り設立を認可す、但し祭神は概ね天照大神を祭ると御神體は神宮神武所より別に大麻を拜受すること、また神殿は建坪一坪以上にして設備は神殿、鳥居及び玉垣を最少限度とし幣殿、拜殿その他の設備は開拓團の進展に伴ひ建設するやうに指導するが、建設樣式は在滿教務部に於いて標準型を決定しそれによらしむることとなつてゐる

獎學會から半島視察團

朝鮮獎學會では決戰下の半島實情を紹介し、在東京半島學徒の指導上一段と効果を擧げるため半島人學徒を多數擁する東京の大學、高專幹部職員十一名からなる朝鮮視察團を組織、九月卅日東京を出發して十七日間に亘り半島各地を視察することとなつてゐるが、日程は次の通り

二日十五時五十五分京城着神宮參拜、四日間滯在中仁川、厚生農家、學校等、本府其他關係者と懇談、七日午前八時四十五分京城發、咸興、淸津、元山、外金剛等、十六日歸城の豫定

晴の功勞者を表彰
けふ神宮で嚴肅に擧行

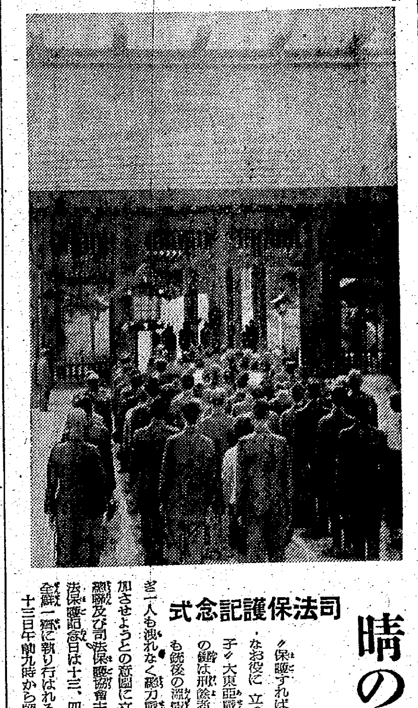

司法保護記念式

〝保護すればみんなお役に立つ赤子〟大東亞戰完勝の鍵は刑餘者と雖も銃後の濟備を注ぎ一人も洩れなく總力戰に參加させようとの意圖に立つて總聯及び司法保護協會主催司法保護記念日は十三、四兩日全鮮一齊に執り行はれる十三日午前九時から朝鮮神宮大前に波田總聯事務局總長早田法務局長司法保護協會長代理玉名覆審檢事長、喜頭高等法院長等三長官、高京畿道知事、古市京城府尹、原田道警察部長等臨場、法務局、三法院、三檢事局、總力聯盟、道府司法保護委員、保護觀察所少年審判所、少年院、思想及び少年囑託保護司等關係職員三百餘名參列して記念式典を擧行、修祓、祝詞奏上ののち波田總聯總長、玉名檢事長の玉串奉奠あり參列者全員は最敬禮の中に固き決意を示し終つて奉贊殿廣場で司法保護事業功勞者表彰式を擧行、國民儀禮について主催者代表波田總聯總長の挨拶、會長代理玉名檢事長から京城司法保護委員會管內功勞者九名に對して表彰狀及び記念品の授與があり高等法院檢事長、京畿道知事の祝辭についで表彰者代表玉山友彥氏の挨拶あり萬歲三唱をもつて十時半終了した、全鮮の表彰者は次の通り

▲京城管內大久保眞敏氏他八名▲大田管內松江吉二郞氏他二名▲咸興管內木村直樹氏他四名▲淸津管內赤木福大氏他五名▲平壤管內原田眞輔氏他六名▲新義州管內眞原智河氏他八名▲海州管內木戶忠殿氏他三名▲大邱管內竹內廣耆氏他四名▲釜山管內五島誠助氏他六名▲光州管內大原和植氏他三名▲全州管內朴明奎氏他一名、以上六十一名【寫眞＝神宮の記念式】

法衣も決戰型
長袖を一擲

【東京電話】東本願寺では決戰衣生活徹底に卽應して僧侶の長袖法衣を一擲、時局的同派創意の決戰衣を臨時着用することに決定した、この決戰衣は昨年秋制定された從軍僧衣を工夫した黑色、筒袖の外衣式法衣で、特長は從來の法衣から更生利用出來ることで特に襟の天狗爪型に丸みをもたせまた法衣獨特の優美な『かがり』を腰下の襞襀に活用するなど緻衣として相應しい考案が施されてゐる

半島學徒へ
開く登龍門
採用銓衡愈々始る

就職戰線打開に惱む文科系半島人學校卒業生を積極的に官廳及び民間一流會社、大商店に採用しやうとの小磯總督、田中總監の溫かい思ひやりが遂ひに實を結んで本年卒業生中から內地各省をはじめ內鮮各官廳、民間會社において約一千六百名を採用するとの朗報は、就職希望者はもとより一般半島人父兄の愁眉を開いた節ち本年卒業見込數約二千名、うち就職希望者約一千二百名に對し官廳民間を含めて內地側六百名、朝鮮側一千名の大量採用である、責任觀念の缺除を指摘したり、職域に對する選り好みに顰蹙したりする前にまづ採用してみやう、そして誠意を以て指導鍊磨してみやう、との大乘的見地に立つた各方面では、本月廿日を皮切りに採用銓衡を開始するが十三日總督府筒井人事、林勞務兩課長は採用の經緯情況を述べて採用者側の誠意ある取扱ひを希望すると共に就職希望者の自覺奮起を促した、なほ內鮮人の官廳の銓衡は十八日午後一時から總督府において行ふ、官廳民間とも採用狀況を十月末現在において報告を求めることになつてゐるから採用者側は誠意を以て當局の施策に應へるやう、また就職希望者は二箇所以內の志望を認められてをり兩方の銓衡から洩れた者に對して更に第二次銓衡が考慮されてゐる、とにかく本施策は學校さへ出れば採用するのと違つて學業、品行思想の各面に亘り優秀なる者のみが榮冠をかち得るのであるから在學中から皇民としての資質練磨に一層の努力が拂はれねばならないのである

筒井人事課長 官廳側は人事課、民間側は勞務課で斡旋する、官廳側の採用狀況を述べるならば內地各官廳ではまづ有資格者十二名を始め一般をも含め百三名の採用を決定した、朝鮮側について申すと總督府をはじめ各外局道廳を通じて戶別的に採用銓衡を行ふ、內地學校卒業生は原則として每年七月ごろ東京で選衡する、本年は例外として來る廿一、二兩日獎學會が東京において選衡するほか既に朝鮮に歸鮮してゐる者の便宜をはかつて十月四日午前九時から總督府においても銓衡する朝鮮側學校卒業生については來る廿三日總督府において本府分の採用銓衡を行ふほか各官廳とも隨時行ふ、就職希望者に對して注意を促したいことは全卒業生について銓衡するため第一志望のみを許するわけにはゆかない、これについて職域や任地について否應を述べたり第一志望のみを固執したりする者は遺憾ながら採用を見合すこととなら、まづ就職してみなければ良いも惡いも分らないのだから喜んで就職されたい、內地における採用者については獎學會が來る廿三日から廿九日まで錬成して皇民魂を鍛へるといふがそれだけ第一回採用者の責任は重いのである、後輩に迷惑をかけないやう大いに自重すべきである

林勞務課長 まづ割當標準數であるが割當先は朝鮮に本社本店を有するもの及び內地一流會社、大商店の支社、支店六百のうち二百十五箇所に約六百名を割當てた、採用希望者には希望數だけ割當て、內地人のみを希望してゐる向きには適當に半島人をふり替へた、また中等校卒業者希望や技術者のみを希望してゐる向きも適宜專門校卒業生にふり替へた、なほ割當數は制限を意味するものではないから一人でも多くを採用されたい先般採用者側と懇談したが、その當時民間の銓衡は給料待遇が違ふので戶別的に個別銓衡して貰ふことゝし、また給料待遇を統一せよといふ說もあつたが目下考へてゐない、次に豫算や定員が無いといふことを口實にしてゐる向きがあつたが大乘的見地に立ち本施策の意を體し積極的に採用されるやう强調した、採用後同一會社內で甲工場から乙工場と移すことは自由である十六、十七年度卒業生を八月廿五日以後に採用したのは割當數に含めて差支へない

海洋訓練ぞの一

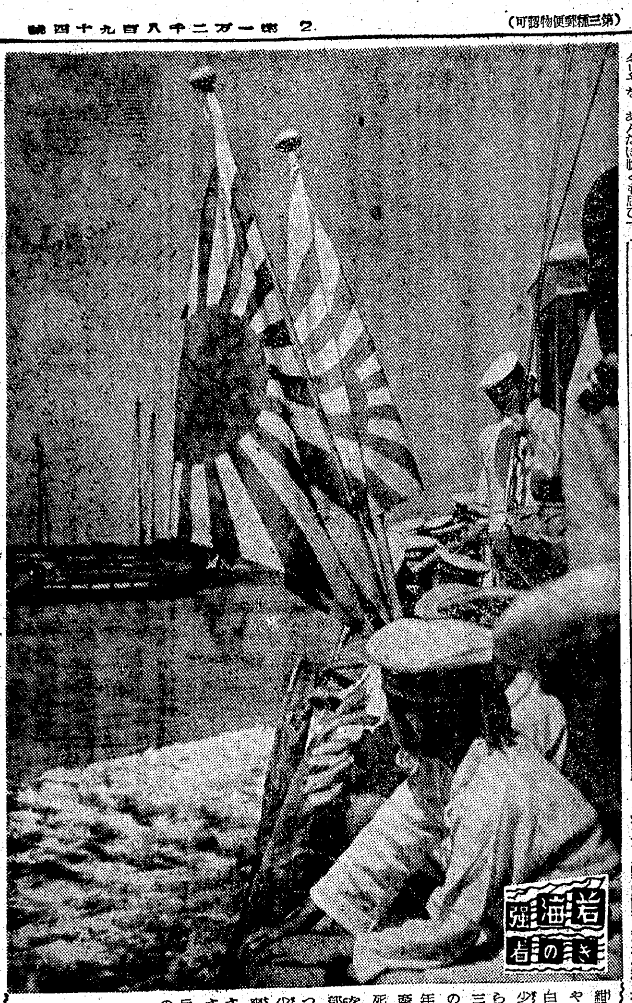

紺碧の空、海も紺碧—旭日のやうな鮮かな隊旗を先頭に純白の制服に身を固めた『海洋少年團』との金文字轉章を光らせて進む少年部隊の行進、三百四十名の隊伍は早や南浦の激浪を呑んで凛々しい、今年の秋、海軍記念日を下して直隊をあげて、海に生き海に死す決意のもと猛訓練に火花を散らす海洋少年團京畿道支部では十一、十二の二日に亘つて仁川月尾島で京仁兩海洋少年團聯合訓練を行つた、團旗たる觀閱分列に續いて展開された海への子達の訓練はまさに海國日本の『明日』の尖兵なのだ、明日の表象も憧れの團旗は海の健兒と共に初秋の海風を截つて進むのだ、海を制し世界を制せんとする若人と君達の双肩に明日の世界がかゝつてゐるのだ【寫眞＝海洋に飛出す團旗】

美味滋養 精力强進 人蔘精茶

公社債・株式・賣買・投資信託
川島屋證券 京城支店
京城府黃金町二(朝取二階)電話本局代表②一四七六
營業案內・說明書贈呈

癲癇(ヒキツケ)の病 腦貧血
再發防止法(解說文獻)「甦生錄」贈呈
本病は突然ヒキツケ卒倒し、實に恐ろしい恥かしい病氣ですから、[illegible]せん。この療法に[illegible]、實例治療者から多數の感謝狀があります。惱みの方は本新聞名記入至急お申越下さい。
和歌山市片岡町(公園通)
富吉腦藥院學術部 電話五一九番

司法保護論文等募集

朝鮮司法保護協會、總力聯盟では十三日の司法保護記念日を記念して左の要項により司法保護に關する論文、小說、標語を募集する▲論文四百字詰四十枚以內▲小說四百字詰五十枚以內▲標語官製はがき一人二句以內、論文、小說は一等五百圓(一人)二等二百圓(二人)三等百圓(三人)佳作五十圓(五人)標語一等卅圓(一人)二等廿圓(二人)三等十圓(三人)〆切十一月十日限り宛名總督府法務局保護課內朝鮮司法保護協會懸賞募集係

安藤中將母堂

【仙台電話】台灣軍司令官安藤利吉中將母堂わき刀自は十二日仙台市東六番丁の自宅で逝去した、享年八十一

京日俳壇　高濱虛子選

福岡　潟原　楊童
幼きも母に添ひゐて星祭
眉黍の崩ずれば淋し星祭
御僧と別れて秋の灯の町へ
今朝秋の風美しく灘吹く
一葉落つ鏡のごとき水をうち

大邱　吉輝　圓女
鳳仙花こぼれ留なりつのり
纏綿の縮のふるさとに似てうれし
半島に晴の徵兵國の秋

木浦　村上　星洞
銀漢やこゝ文祿の古戰場
銀漢や一時打つたる船の鐘
銀漢やとはの濁りの松花江

同　金子　風子
溫泉の宿へ馬車ひき返す花野かな
倒れ稻おこして水を落しけり
妓生を祭れる廟や柳散る

京城、北川　左人
道のべや天下大將軍の秋
新秋の雨ざゞと來て歇みにけり
月蝕や卽ち盆の十五日

同　石川　絲泥
粟水の從ぬれてゐる簟の花
水鄕につけて桔梗の濃紫

光州　天野きよし
內房にいたるくゞり戶葉鷄頭
門流こゝにも懸けし手水車

【秋季雜詠】締切九月二十日

けふの市況(十三日)

證券 保合 仕掛け難

前場 休日明け旁々新規材料難のため、賣買双方とも仕掛け難の姿で一部分の銘柄を除いては大體保合を示した目先も急速な保合破れは困難の振合ひでなほ揉合ひながら高値飽くを繼續するものと豫想される、なほ長期は龍工新五十二圓九十錢と廿錢方引締め、遊仙六十圓、小林七十四圓八十錢から四圓五十錢と歡調、新鐵七十一圓六十錢と十錢方小緩りを示し、鏡內模數であつた

後場 (閑散)支援材料待ちに觀內見送られて場面閑散、諸株とも保合範圍の小高下を示した

實物 鈍調

環境の推移待ちに一般に觀內手控へられて諸株とも鈍調を示した、しかし賤氣賣物は一巡し、下値にはしてあるまいとされてゐる、むしろ部分的には採算買が行はれ若干引締めたものもあり、底意は堅りである、主なる出來値左の如し

南鮮電六四圓—▲龍工新五二圓四▲遊仙五九圓六▲日本製鐵新三八圓二八圓

目立つた動き　昭和化工九一圓五と一圓高▲滿洲炭鑛九七圓五と一圓高▲日本飛行機實六圓▲同新世五圓(龍利谷)▲鐵動五一圓三と一圓高

徒らな雷同は禁物

大藏省當局の增資新株割當率制限は實に人氣の行詰りを動機として採算利回りからみた訂正が行はれた、目先も緩慢な訂正が行はれるものと思はれるが、但しこゝで誤つてはならないとは訂正安を演じた銘柄についての認識である、なかつたら現增資新株のプレミアムには周知の通りの制限が課せられてをり、それを無視した株價が現はれてもそれは結局訂正されねばならないだから といつて プレミアムが發生すべき根底、卽ち生產陣充なり增資なりの必要は依然として變らない、いなむしろ各觀時勢の進展とゝもに一段と强化されねばならぬ分野も多いものと考へられる、かやうな會社を育成することの必要なのはいふまでもなきところであり、それが延いては株價を育成するといふ結果を伴ふものなることは程度の差こそあれ、今後も變りうるがない、戰力增强の必要に應じて機動的に生產資金の集散を行はねばならぬことはいふまでもない、投資家の國に報ずる途は如何にしてこの機動性を側面より支持するかにある、それがまた同時に投資の常道を步む所以でもある徒らに人氣に雷同してゐては國策を損ねるのみならず、投資としても失敗すること必定である

證券(十三日)

朝鮮長期

銘柄	前當	中	先	後
龍工	引	[illegible]	[illegible]	[illegible]
龍工	寄	[illegible]	[illegible]	[illegible]
遊仙	引	[illegible]	[illegible]	[illegible]
遊仙	寄	[illegible]	[illegible]	[illegible]
小林	引	[illegible]	[illegible]	[illegible]
小林	寄	[illegible]	[illegible]	[illegible]
鐘新	引	[illegible]	[illegible]	[illegible]
鐘新	寄	[illegible]	[illegible]	[illegible]

大阪長期・東京長期

銘柄	前先寄	引	後先寄
鐘紡	[illegible]	[illegible]	[illegible]
鐘新	[illegible]	[illegible]	[illegible]
日立	[illegible]	[illegible]	[illegible]
同新	[illegible]	[illegible]	[illegible]
三菱重	[illegible]	[illegible]	[illegible]
光陽	[illegible]	[illegible]	[illegible]
不二越	[illegible]	[illegible]	[illegible]
東洋ベ	[illegible]	[illegible]	[illegible]
砂鉄	[illegible]	[illegible]	[illegible]
鐘紡	[illegible]	[illegible]	[illegible]
鐘新	[illegible]	[illegible]	[illegible]
日清紡	[illegible]	[illegible]	[illegible]
吳羽紡	[illegible]	[illegible]	[illegible]
帝人新	[illegible]	[illegible]	[illegible]
倉絹	[illegible]	[illegible]	[illegible]
洋レ新	[illegible]	[illegible]	[illegible]
東洋紡	[illegible]	[illegible]	[illegible]
東亞窯	[illegible]	[illegible]	[illegible]
麻糸	[illegible]	[illegible]	[illegible]
鐘実	[illegible]	[illegible]	[illegible]
日立	[illegible]	[illegible]	[illegible]
同新	[illegible]	[illegible]	[illegible]

現株仲値(十三日十一時調)

◇鮮內株 ◇銀行株 鮮銀、同新、殖銀、同新、商銀、同新、二銀、三銀、府銀、東一銀、漢銀、信託、湖南銀 ◇紡織株 朝紡、同新、京城紡、朝織物 ◇運輸株 朝鐵、一新、二新、京春、京東、南運、朝運、同新 ◇電氣株 南鮮電、同新、北鮮電、同新 ◇瓦斯株 漢水電、京電、同新、西鮮電、同新 ◇鑛業株 小林鑛、無煙炭、同新、三陟、日マグ、製鐵、遊仙、鑛業振、三成、同新、朝鐵 ◇電氣化學 高周波、龍工新、弘中、同新、朝煉成、國產車、朝石油、同新、北鮮紙、東拓金、朝燐研 ◇諸株 朝燃拓、同新 ◇內地株 東拓、同新、米倉、◇大陸株 滿工鑛、同新、日滿ア、同新、鞍山鋼、滿洲鉛、同新、滿電、華北電、蒙疆電、中鑛、東亞鐵、同新、北支開、中支振、大同鑛、熱河鑛、滿パルプ、鋼パルプ ◇紡績株 東紡、同新、日清紡、日藥紡、◇人絹株 食絹、同新、帝人 ◇鑛業株 日毛新、北樺鑛、昭和鑛、同新、石原產、同新、新發御、北樺油、帝石油、◇化學工業 日窒、同新、電化、同新、日曹、同新 ◇重工株 大同鋼、小倉、同新、ニツケ、神鋼新、昭和重、日立新、日輕金、石井鐵、同新、新潟鐵、池貝鐵、製鋼、若松重工、日立精機 ◇日航機、同新、デイゼ、同新、東洋ベ、日ゼス ◇造船造船 國產造船、東洋船、川崎船、同新、川南、同新、石川島、二新、三重新、◇製油株 台灣拓殖、同新、鐵水道 ◇電氣瓦斯 東送電、同新、關東電、關西電 ◇製紙製粉 王子紙、日清粉、同新、日本粉、同新 ◇諸株 三菱商、同新、鐘淵貿易、浦賀

(各銘柄の値 [illegible])

投資方針の新動向と日本曹達

[illegible]

京城府黃金町二ノ一九九　安東證券株式會社

後三國志【243】
吉川英治作　矢野橋村畫（續）

篇外餘錄　魏から—晉まで(終)

孔明の歿後、魏は始めて枕を高うして眠ることを得た。年々の外戰もいつか忘れ、橫溢する朝野の平和氣分は、自然反動的な驕奢豪華となつて現はれ出した。

この兆候は、下よりもまづ上から先に出た。大魏皇帝の名を以て起工された洛陽の大土木の如きが、その著しいものである。

朝陽殿、太極殿、總章觀などが、又、これらの高樓大廈のほかに崇華殿、靑霄院、鳳凰樓、九龍池などの林泉や別苑が人力と國費を惜みなくかけて造られた。

これに動員された人員は、天下の工匠三萬餘、人夫三十萬といはれてゐる。

正に、國費の濫費である。而も、ほどな帝王にして、なほこの擧に

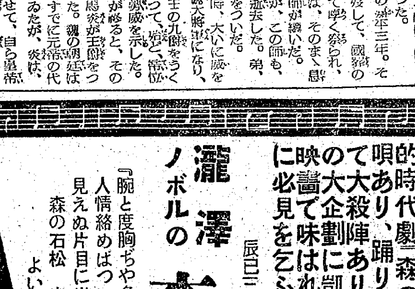

落ちたかと思ふと、人間性の缺點の陷るところみな軌を一にしてゐるものか、或は、文化の自然現象と見るべきものか。いづれにせよ、雕梁の美、彩欄の妍、碧瓦の燦、金碧の翫、目も綾なすばかりである。この世に甦へるものもない。

—が、忽ち一面に、民力の疲弊といふ暗い喘ぎが社會の隅から夕闇のやうに滲び出した。これはもちろん作つて奢の怨嗟。

この上にも曹叡は、『芳林園の改修をせよ』と、吏を督して、民間から巨材を徵發し、石や瓦や土を運ぶ牛のために、民の力と汗を無限に濫用した。

『武祖曹操すら、こんな奢濫と驕漫はなさいませんでした』と諫めた公卿もある。もちろん曹叡には肯かれない。のみならず斬首された者もあつた。反對に、かういふ甘言を具する者もある。

『人は、日月の精の氣を服せば、つねに若く、そして長命を保ち得ます。—いま長安宮中に柏梁台を建て、銅人を鑄て、手に承露盤を捧げさせるとします。すると夜半三更の頃、北斗から降る露が自然に溜ります。これを天漿とよび、また甘露と稱へてゐます。もしそれ、その冷露に美玉の屑末を混じて、朝な／＼御服用あらんか、陛下の聖齡は百歲を加へ、御艷もいよ／＼若やいで參るにちがひありません』

かういふ言を觸ぶやうになつては、曹叡の前途も知るべしである。が、魏の國運は、なほ旺だつた。

これはおそらく良臣や智將が多かつたに因るであらうか。而も蜀亡以來の魏は、何といつても、士馬精鋭であり、富强であつた。

中でも、かの司馬懿仲達は、魏にとつては、まづ當代隨一の元勳だつた。自然、彼の一門は、臨々威を張るにいたつた。

魏の嘉平三年。その仲達は歿して、國家の大禮を以て厚く祭られ、遺勳、職權は、そのまゝ長子の司馬師が襲いだ。

ところが、この師も、間もなく逝去した。弟、昭がその跡目をついだ。

昭は一時、大いに威を振ひ、大魏大將軍になり、また、晉王の九錫をうくるにいたつて、殆ど、帝位に迫るの勢威を示した。

この昭が終ると、その子の、司馬炎が王爵をついで立つた。魏の朝廷は、このときすでに元帝の代に入つてゐたが、炎は、この元帝を退位させて、自ら皇帝となり、新國家の創立を宣した。

これが、晉の武帝である。

かくて、魏は、曹操以來五世、四十六年目で亡んだことになる。

—それは又實に、蜀の滅亡後、わづかに三年目の事だつた。

魏蜀を併合して、晉一體となつたこの國が、なほ吳を餘してゐたのは、吳に間隙がなかつたに由る。とき吳の孫權もすでに世を去り、次代の孫皓の驕暴の惡政が、南方各地の蹶動を釀すにいたる迄は、長江の險と、江東海南の地の占めるこの國の富强と建業城中の舊謀臣武官の武臣は、なほ多く健在であつたといへる。

然し、敗るゝや、急滅だつた。

四世五十二年に亘る吳の國業も、孫皓が半生の暴政によつて一朝に滅んだ。—陸路を船路を、北から南へ北から南へと、晉々と犯し來れるもの、總てそれは新しき國の名を持つ晉の軍であつた。三國は、晉一國となつた。(大尾)

京日特選　高段者勝拔戰

第十二回(圖は前局8六玉迄)
八段△梶一郎
先七段▲山本樟郎
持時間各六時間　消費時間(△二、〇五分 ▲二、〇〇分)

[illegible]

木村名人講評

[illegible]

合成女性ホルモン
作用强力 緩和持續的なる新エステル型合成劑。
武田藥品

愛機南へ飛ぶ
大松竹が全機能を傾けて放つ空の巨篇！一億國民必見、堂々の國民映畫！
陸軍航空本部・監修
文部省・推薦
佐分利信・風見章子
信千代・笠智衆
原保美・(演出)
小杉勇・佐々木康
十六日封切
明治座　若草劇場

城寶
果然大反響!!半島最初の本格時代劇『森の石松』唄あり、踊りあり、淚あり、而して大殺陣あり、これぞ半島未曾有の大企劃に凱歌！映畫で味はれぬこの娛しさ、京城百萬府民に必見を乞ふ、大實演！
京城名物 城寶樂劇隊 初秋公演
瀧澤ノボルの 森の石松 五景
辰巳三四郎作並演出・裝置高垣昇
『腕と度胸ぢや負けないが人情絡めばついほろり見えぬ片目に出る淚 森の石松 森の石松よい男』
十五日マデ 晝夜連續三回
我せざる方が未だもの一の 演出 只野一平
靑春角力日記 演出 瀧澤ノボル
京城寶塚劇場

世界列强航空寫眞展
主催 朝日新聞社西部本社
會期 九月十四日より二十六日まで
會場 五階催物場
京城 三中井

有價證券賣買
株式會社朝鮮取引所一般取引員
高橋國基商店
京城府黃金町二丁目一九九・電話本局(3)一六一〇・四五六番

花柳病專門 府廳前大和町入 恒松醫院

債權申出公告
[illegible]
昭和十八年九月一日
株式會社 南大昌 淸算人 大山昌公

月やく とゞこうりお困りの方や御心配の人 [illegible] 中尾本家

函館船渠は安全率滿點
二田原株式店調査部